

목 차

주주총회소집공고.....	1
주주총회 소집공고.....	2
I. 사외이사 등의 활동내역과 보수에 관한 사항	5
1. 사외이사 등의 활동내역	5
가. 이사회 출석률 및 이사회 의안에 대한 찬반여부	5
나. 이사회내 위원회에서 사외이사 등의 활동내역	6
2. 사외이사 등의 보수현황	6
II. 최대주주등과의 거래내역에 관한 사항	7
1. 단일 거래규모가 일정규모이상인 거래.....	7
2. 해당 사업연도중에 특정인과 해당 거래를 포함한 거래총액이 일정규모이상인 거래	7
III. 경영참고사항	8
1. 사업의 개요.....	8
가. 업계의 현황	8
나. 회사의 현황	11
2. 주주총회 목적사항별 기재사항.....	15
<input type="checkbox"/> 재무제표의 승인.....	15
<input type="checkbox"/> 이사의 선임.....	115
<input type="checkbox"/> 감사의 선임.....	116
<input type="checkbox"/> 이사의 보수한도 승인.....	117
<input type="checkbox"/> 감사의 보수 한도 승인.....	117

주주총회소집공고

2015년 03월 11일

회 사 명 : (주)위메이드엔터테인먼트
대 표 이 사 : 장 현 국
본 점 소 재 지 : 경기도 성남시 분당구 대왕판교로 644번길 49
(전 화) 02-3709-2000
(홈페이지) <http://www.wemade.com>
<http://corp.wemade.com>

작 성 책 임 자 : (직 책) 재무본부장 (성 명) 김 준 성
(전 화) 02-3709-2000

주주총회 소집공고

(제15기 정기주주총회)

주주님의 건승과 댁내의 평안을 기원합니다.

상법 제365조 및 당사 정관 제17조에 의거 제15기 정기주주총회를 다음과 같이 개최하오니 참석하여 주시기 바랍니다.

또한 의결권 있는 발행주식총수의 100분의 1 이하의 주식을 소유한 주주에 대하여는 상법 제542조의4 및 당사 정관 제19조에 의거하여 본 공고로 소집통지에 갈음하오니 양지하여 주시기 바랍니다.

- 다 음 -

1. 일시 : 2015년 3월 27일 (금) 오전 10시

2. 장소 : 경기도 성남시 분당구 대왕판교로 644번길 49(삼평동, 위메이드타워)
지하1층 당사 대회의실

3. 회의목적사항

보고사항

- 가. - 감사의 감사보고
- 영업보고

결의사항

- 제1호 의안 : 제15기(2014.01.01~2014.12.31) 별도 및 연결 재무제표 승인의 건
- 제2호 의안 : 이사 선임의 건 (사내이사 2명)
 - 제2-1호 의안 : 사내이사 박관호 선임의 건
 - 제2-2호 의안 : 사내이사 유기덕 선임의 건
- 나. 제3호 의안 : 감사 우종식 선임의 건
- 제4호 의안 : 이사 보수한도 승인의 건
- 제5호 의안 : 감사 보수한도 승인의 건

※ 의안의 세부내용은 "Ⅲ.경영참고사항 2.주주총회 목적사항별 기재사항" 을 참조하여 주시기 바랍니다.

4. 실질주주의 의결권 행사에 관한 사항

- 가. 증권회사 계좌를 통하여 주식을 소유하고 있는 실질주주께서는 아래의 '의사표시 통지서'에 의해 우편 또는 팩스의 방법으로 주주총회일 5일전(2015년 03월 20일)까지 통지하여 주시기 바랍니다.

의사표시 통지서를 송부하지 않은 주식에 대해서는 자본시장과금융투자업에관한법을 부칙(법률 제11845호, '13.5.28)에 따라 동법의 종전규정 제314조제5항에 의거하여 한국예탁결제원에 의결권 행사를 요청할 예정입니다. 이 경우 한국예탁결제원은 동법시행령 제317조제1항에 의거하여 한국예탁결제원을 제외한 참석주식수의 찬반 비율에 따라 그림자투표방식으로 의결권을 행사하게 됩니다.

'의사표시 통지서' 수신처

다. 서울 영등포구 여의도동 34-6 한국예탁결제원 실질주주 의사표시 담당자 앞
팩시밀리 (02)3774-3244~5

의사표시통지서

한국예탁결제원 귀중

본인은 2015년 03월 27일 개최하는 (주)위메이드엔터테인먼트의 제15기 정기주주총회 및 속회 또는 연회에 대하여 자본시장과금융투자업에관한법을 제314조 제5항의 규정에 의거 본인 소유주식의 의결권행사에 관하여 다음과 같이 의사표시를 합니다.

실질주주번호		의사표시(해당란에 O표시)		
		직접행사	대리행사	불행사
주민등록번호				
의결권주식수				

2015년 03월 일

실질주주 성명 (인 또는 서명) 주소

5. 전자투표 및 전자위임장권유에 관한 사항

당사는 「상법」 제368조의4에 따른 전자투표제도와 「자본시장과 금융투자업에 관한 법률 시행령」 제160조제5호에 따른 전자위임장권유제도를 이번 주주총회에서 활용하기로 결의하였고, 이 두 제도의 관리업무를 한국예탁결제원에 위탁하였습니다.

주주님들께서는 아래에서 정한 방법에 따라 주주총회에 참석하지 아니하고 전자투표방식으로 의결권을 행사하시거나, 전자위임장을 수여하실 수 있습니다.

가. 전자투표·전자위임장권유관리시스템 인터넷 주소 : 「<http://evote.ksd.or.kr>」
전자투표 행사·전자위임장 수여기간 : 2015년 03월 17일 ~ 2015년 03월 26일

나. - 기간 중 오전 9시부터 오후 10시까지 시스템 접속 가능
(단, 마지막 날은 오후 5시까지만 가능)

시스템에서 공인인증을 통해 주주본인을 확인 후 의안별 의결권 행사 또는 전자위임장 수여

다. - 주주확인용 공인인증서의 종류 : 증권거래전용 공인인증서 또는
은행·증권 범용 공인인증서

6. 주주총회 참석시 준비물

가. 직접행사 : 신분증

나. 대리행사 : 위임장(주주와 대리인의 인적사항 기재, 인감 날인), 대리인의 신분증

2015년 03월 11일

경기도 성남시 분당구 대왕판교로 644번길 49 (삼평동, 위메이드타워)

주식회사 위메이드엔터테인먼트

대표이사 장 현 국(직인생략)

명의개서대리인 한국예탁결제원 사장 유재훈

I. 사외이사 등의 활동내역과 보수에 관한 사항

1. 사외이사 등의 활동내역

가. 이사회 출석률 및 이사회 의안에 대한 찬반여부

회차	개최일자	의안내용	사외이사 등의 성명	
			박진원 (출석100%)	김형철 (출석91%)
			찬 반 여부	
1	2014.01.09	제1호 의안 : 재단법인 게임인재단 재산 출연의 건 제2호 의안 : 자회사 WeMade Entertainment USA, Inc. 증자의 건 제3호 의안 : 자기주식 취득 신탁계약 기간 연장의 건	찬성	찬성
2	2014.01.24	제1호 의안 : 자회사 ㈜위메이드크리에이티브 운영자금 추가 대여의 건 제2호 의안 : 주식매수선택권 부여 취소의 건	찬성	찬성
3	2014.02.12	제1호 의안 : 내부회계관리자의 내부회계관리제도 운영실태 평가 보고의 건 제2호 의안 : 감사의 내부회계관리제도 운영실태 평가 보고의 건 제3호 의안 : 2013년 4분기 실적 보고의 건 제4호 의안 : 2013년 4분기 투자 운용 정기 보고의 건 제5호 의안 : 제14기 별도/연결 재무제표 및 영업보고서 승인의 건	찬성	찬성
4	2014.03.13	제1호 의안 : 제14기 정기주총 소집 및 부의안건 승인의 건	찬성	찬성
5	2014.03.28	제1호 의안 : 대표이사 선임의 건 제2호 의안 : 이사 겸업 승인의 건	찬성	불참
6	2014.05.09	제1호 의안 : 2014년 1분기 실적 보고 제2호 의안 : 2014년 1분기 투자 운용 보고 제3호 의안 : 자회사 ㈜바나나피쉬 청산의 건 제4호 의안 : 자회사 ㈜고블린스튜디오 청산의 건 제5호 의안 : 임원 평가 규정 제정의 건 제6호 의안 : 임원 상여금 규정 개정의 건 제7호 의안 : 이사회 운영 규정 개정의 건 제8호 의안 : 주식매수선택권 부여 취소의 건	찬성	찬성
7	2014.06.05	제1호 의안 : 이사 겸업 승인의 건 제2호 의안 : 주식매수선택권 부여 취소의 건	찬성	찬성
8	2014.08.13	제1호 의안 : 2014년 2분기 실적 보고 제2호 의안 : 2014년 2분기 투자 운용 보고 제3호 의안 : 주식매수선택권 부여 취소의 건	찬성	찬성
9	2014.10.14	제1호 의안 : ㈜위메이드크리에이티브 유상증자 참여의 건 제2호 의안 : 주식매수선택권 부여 취소의 건	찬성	찬성
10	2014.11.14	제1호 의안 : 2014년 3분기 실적 보고 제2호 의안 : 2014년 3분기 투자 운용 보고 제3호 의안 : 주식매수선택권 부여 취소의 건	찬성	찬성
11	2014.12.01	제1호 의안 : ㈜아이나 유상증자 참여의 건 제2호 의안 : ㈜위메이드크리에이티브 유상증자 참여의 건 제3호 의안 : 주금납입채무와 ㈜위메이드크리에이티브 채권과의 상계 승인의 건	찬성	찬성

나. 이사회내 위원회에서 의 사외이사 등의 활동내역

위원회명	구성원	활동내역		
		개최일자	의안내용	가결여부
-	-	-	-	-

2. 사외이사 등의 보수현황

(단위 : 백만원)

구분	인원수	주총승인금액	지급총액	1인당 평균 지급액	비고
사외이사	2	6,000	88	44	-

주1) 상기 주총승인금액은 등기이사 전체에 대한 승인금액입니다.

II. 최대주주등과의 거래내역에 관한 사항

1. 단일 거래규모가 일정규모이상인 거래

(단위 : 억원)

거래종류	거래상대방 (회사와의 관계)	거래기간	거래금액	비율(%)
-	-	-	-	-

2. 해당 사업연도중에 특정인과 해당 거래를 포함한 거래총액이 일정 규모이상인 거래

(단위 : 억원)

거래상대방 (회사와의 관계)	거래종류	거래기간	거래금액	비율(%)
(주)위메이드크리에이티브 (자회사)	장기 대여금	2014.01.24 ~ 2016.09.22	97	5.96%

주1) 상기 거래기간은 거래의 유효기간입니다.

주2) 상기 거래금액은 2014.01.01~2014.12.31 기간 동안의 누적 대여금입니다.

당사는 (주)위메이드크리에이티브에게 운영자금 지원 목적으로 2013년 04월 24일부터 2014년 09월 22일까지 총 240억원을 대여하였으며, 이중 2013년 대여금은 143억원 2014년 대여금은 97억

주3) 원입니다.

2014년 12월 01일 당사는 크리에이티브 유상증자에 현물 출자(97억원, 2013년분 대여금) 방식으로 참여하였습니다. 이에 따라, 2014년 12월 31일 현재 대여금 잔액은 143억원입니다.

주4) 상기 비율(%)은 연결 매출총액 대비 비율이며, 연결 자산총액 대비 비율은 1.78% 입니다.

III. 경영참고사항

1. 사업의 개요

가. 업계의 현황

(1) 산업의 특성

당사가 영위하고 있는 게임 산업은 정보화 지식 산업으로 종합 엔터테인먼트 산업이자 문화컨텐츠를 개발하고 서비스하는 高부가가치 산업입니다.

또한 제조업 대비 원자재 가격상승, 국제경제의 불안정한 흐름 등에 크게 좌우되지 않고 음악, 영화, 방송 등 다른 문화컨텐츠 산업보다 언어/국가 문화 등의 장벽이 다소 낮기 때문에 한국 게임의 우수성을 앞세워 수출도 용이합니다.

특히 2011년부터 모바일 게임 시장이 확장되고, 모바일 메신저인 '카카오톡', '라인'이 2012년부터 게임 플랫폼 사업자로 진출하면서 모바일 게임 시장의 확대를 촉진시켰습니다. 2013년에는 중국의 대표 메신저 플랫폼 '위챗'의 부상 등 글로벌 모바일 게임 시장의 높은 성장이 계속 되었으며 2014년에도 플랫폼 다변화, 글로벌 게임회사들의 경쟁이 가속화로 성장을 이어갔습니다. 향후에도 모바일 게임 시장의 성장 기조는 계속 될 것으로 전망하고 있습니다.

(2) 산업의 성장성

국내 모바일 게임 시장은 2010년 스마트폰, 태블릿 PC와 같은 스마트기기의 본격적인 보급을 계기로 급격히 성장하기 시작했습니다. 이후 애플 앱스토어, 구글 플레이스토어와 같은 오픈마켓 등장 및 SNG, 퍼즐게임 등 장르 확산과 함께 2012년 하반기 카카오키키와 같은 모바일 메신저 플랫폼의 게임 서비스가 더해져 2012년에는 8,009억원, 2013년도에는 23,277억원 규모로 성장하였습니다. 2014년에는 RPG와 같은 코어장르 게임이 큰 인기를 얻으며 24,255억원(E) 규모가 예상되며, 향후에도 지속적으로 장르 확대 및 성장세는 유지될 것으로 예상됩니다.

국내 온라인 게임 산업의 규모는 2013년 54,523억원으로 같은 해 모바일 게임의 급성장 영향으로 역성장하였으나, 2014년은 52,887억원(E)으로 전년 대비 비슷한 수준으로 예상되며 향후 큰 폭의 변동 없이 유지될 것으로 전망되고 있습니다.

[국내 게임시장 규모와 전망]

(단위 : 억원)

구분	2012년		2013년		2014년(E)		2015년(E)	
	매출액	성장률	매출액	성장률	매출액	성장률	매출액	성장률
온라인게임	67,839	8.8%	54,523	-19.6%	52,887	-3.0%	55,188	4.4%
모바일게임	8,009	89.1%	23,277	190.6%	24,255	4.2%	24,679	1.8%
비디오게임	1609	-40.1%	936	-41.8%	943	0.7%	852	-9.6%
PC게임	680	608.3%	380	-44.1%	388	2.2%	339	-12.6%
아케이드게임	791	7.5%	825	4.3%	781	-5.3%	761	-2.5%

PC방	17,932	4.5%	16,618	-7.3%	15,563	-6.4%	14,845	-4.6%
아케이드게임장	665	-12.8%	639	-3.9%	609	-4.7%	594	-2.5%
합계	97,525	10.8%	97,198	-0.3%	95,427	-1.8%	97,259	-1.9%

*출처 : 대한민국 게임백서 2014

세계적으로 모바일 게임시장은 2012년에 이어 2013년에도 전 세계 게임 시장 중 가장 높은 성장률을 기록하였으며, 2014년 역시 가장 높은 성장률을 보이면 20,838백만 USD(E)를 기록할 것으로 예상되고 있습니다. 모바일 게임의 성장에는 한국, 중국, 일본과 같은 아시아 국가들이 핵심적인 역할을 담당하고 있는 것으로 판단되고 있으며, 신흥국의 스마트기기 보급률의 증가 및 LTE방식의 인프라 구축, 오픈마켓의 지속성장 등이 세계 모바일 게임 시장 확대를 전망됩니다.

세계 온라인 게임 산업의 규모는 2012년 21,212백만 USD, 2013년 23,430백만 USD로 꾸준히 성장을 지속하고 있으며, 2014년 26,235백만 USD(E)로 성장한 것을 예상하고 있습니다.

[세계 게임시장 규모와 전망]

(단위 : 백만USD)

구 분	2012년		2013년		2014년(E)		2015년(E)	
	매출액	성장률	매출액	성장률	매출액	성장률	매출액	성장률
온라인게임	21,212	15.1%	23,430	10.5%	26,235	12.0%	30,571	16.5%
모바일게임	14,078	31.4%	18,377	30.5%	20,838	13.4%	22,262	6.8%
비디오게임	44,612	-9.9%	43,517	-2.5%	46,789	7.5%	48,738	4.2%
PC게임	7,201	6.3%	7,253	0.7%	7,269	0.2%	7,231	-0.5%
아케이드게임	26,434	-4.2%	24,438	-7.5%	23,850	-2.4%	23,561	-1.2%
합계	113,537	11.4%	117,016	3.1%	124,982	6.8%	132,363	5.9%

*출처 : 대한민국 게임백서 2014

(3) 경기변동의 특성 및 평균제품 수명

① 경기변동의 특성

게임 산업은 저비용으로 장시간 동안 즐길 수 있는 특성이 있어 일반적인 경기 변동에 큰 영향을 받지 않습니다. 실례로 국내 경기침체기였던 IMF시기와 2009년 글로벌 경기침체와 같은 경기변동이 큰 시기에도 게임 산업은 그 성장세를 유지해 왔으며, 유럽 경제위기에 의해 국내 주식시장이 하락할 때에는 경기방어주로서 큰 역할을 했습니다.

반면 모바일 게임 산업은 온라인 게임보다는 경기변동에 약간의 영향을 받습니다. 이는 경기가 어려워질 경우 일반적으로 통신비 절감을 위해 무료 어플리케이션을 이용하는 유저가 늘어나기 때문입니다.

최근에는 모바일 게임 유저의 경우 게임 내 결제를 통해 친구와 협력 및 경쟁을 하고 있으며, 이러한 이용 패턴에 주목하여 당사에서 출시하거나 준비하는 모바일 게임의 경우 기본적인 플레이 자체가 무료이고 게임을 즐기기 위한 편의성 부분을 게임 내에서 결제하도록 유도하는 방식을 채택하고 있습니다.

② 평균 제품 수명

초기 모바일 게임은 피쳐폰 기반의 콘텐츠를 스마트폰에 이식한 게임들이 대부분으로 평균 제품수명이 약 6개월미만이었습니다. 하지만 부분 유료화 모델과 지속적인 콘텐츠 업데이트를 통해 2012년부터 출시된 게임들은 점차 제품수명이 장기화되었습니다.

2013년부터 네트워크 기능이 탑재된 다양한 게임들이 출시되면서 RPG류의 코어게임은 물론 SNG, 퍼즐 등의 캐주얼 게임들 중에도 1년 이상 서비스되며 꾸준히 인기를 얻는 게임들의 사례가 증가하고 있습니다.

당사의 경우도 아래 '③ 당사 및 조이맥스 주요 게임의 서비스기간'에서 확인할 수 있듯이 1년 이상 서비스 되는 당사 모바일 게임이 다수 존재하고 있습니다. 당사는 평균 제품수명 연장을 위하여 지속적인 콘텐츠 업데이트, 다양한 마케팅 활동 그리고 해외 진출 등의 노력을 기울이고 있습니다.

온라인 게임은 흥행여부에 따라 매우 다른 제품수명을 나타내게 됩니다. 10년 이상의 기간동안 게임 이용자들이 지속해서 이용하는 게임이 있는 반면, 시장에 출시되어 1~2개월만에 서비스를 종료하는 게임도 상당수 존재합니다.

③ 당사 및 조이맥스 게임의 제품 서비스기간 (2014년 12월 기준)

- 미르의 전설2 : 171개월 (당사의 주요 온라인게임)
- 미르의 전설3 : 148개월 (당사의 주요 온라인게임)
- 이카루스 : 8개월 (당사의 주요 온라인게임)
- 바이킹아일랜드 : 32개월 (당사의 주요 모바일게임)
- 아크스피어 : 10개월 (당사의 주요 모바일 게임)
- 실크로드온라인 : 121개월 ((주)조이맥스의 주요 온라인게임)
- 윈드러너 : 24개월 ((주)조이맥스의 주요 모바일게임)
- 에브리타운 : 22개월 ((주)조이맥스의 주요 모바일게임)
- 아틀란스토리 : 17개월 ((주)조이맥스의 주요 모바일 게임)
- 윈드소울 : 1개월 ((주)조이맥스의 주요 모바일 게임)
- 로스트사가 : 71개월((주)아이오엔터테인먼트의 주요 온라인게임)

(4) 경쟁 요소

모바일 게임은 2013년 상반기까지는 기존 모바일 게임 사업자 및 소규모 개발사들 모두가 성공가능성을 갖고 경쟁하는 구도였지만, 2013년 하반기부터는 대기업들의 출시 게임들이 시장 및 트래픽 점유율이 높아지면서 중소게임업체들의 신규게임들의 시장 진입장벽이 높아지게 되었습니다.

이러한 시장상황에서 당사는 새로운 모바일 게임의 트렌드를 이끌기 위해 미드/하드 코어 게임들을 주력으로 시장 대응을 하고 있습니다. 또한 시장지배력이 큰 소셜 네트워크 플랫폼과의 제휴, 코어 장르 게임을 중심으로 직접 서비스 진행과 동시에 콘텐츠 자체 재미요소를 확보하여 국내 및 해외시장에서 좋은 성과를 거두기 위해 최선의 노력과 투자를 아끼지 않고 있습니다.

온라인 게임 시장은 한번 시장을 선점한 콘텐츠는 쉽게 그 자리를 내주지 않게 되어 있습니다. 이는 강력한 커뮤니티에 의한 것이며 후발주자는 그 커뮤니티를 흡수하기 어려운 것이 현실입니다. 당사는 당사 온라인 게임 내에 이러한 커뮤니티를 지속적으로 유지하고 극대화 하기 위한 콘텐츠 업데이트 등을 지속적으로 진행하고 있습니다.

(5) 자금조달상의 특성

당사는 2009년 코스닥시장 상장 이후 별도의 자금조달 사실이 없습니다.

(6) 관련 법령 또는 정부의 규제 등

관련 법률	비고
게임산업진흥에 관한 법률 및 동법 시행령, 동법 시행규칙	- 게임 등급 분류의 근거 - 선택적 섯다운제
청소년보호법 및 동법 시행령, 동법 시행규칙	- 강제적 섯다운제

2013년부터 청소년 및 게임 유저들의 게임 과몰입을 방지하고 게임 이용자의 권익을 보호하기 위한 「인터넷게임중독 치유지원에 관한 법률안」, 「인터넷게임중독 예방에 관한 법률안」, 「중독 예방·관리 및 치료를 위한 법률안」 등 적극적인 법안 발의 후 업계와 논의 중이나 현재까지 확정된 사항은 없습니다.

다만, 당사를 비롯한 게임업계에서는 법률에 의한 규제에 앞서 청소년 및 게임 유저 보호를 위한 자율 규제와 건전한 게임문화 형성을 위해 지속적으로 노력하고 있습니다.

나. 회사의 현황

(1) 영업개황

당사는 창립 초기 정통 MMORPG 위주의 온라인 게임 '미르의전설2', '미르의전설3', '창천'을 개발하고 서비스하는 사업을 영위하였으며, 2007년 이후부터는 퍼블리싱 사업까지 사업의 범위를 확장하였습니다. 또한, 게임 서비스 지역을 주요 시장인 중국 이외에도 일본, 대만, 동남아시아, 미국, 유럽 등에서도 당사의 게임을 즐길 수 있도록 확장하였으며, 2010년에는 모바일 게임 개발 회사를 설립하고, 역량있는 개발회사에 대한 적극적인 투자를 통해 모바일 게임 사업의 기반을 구축하였습니다.

2013년에는 국내 출시 신작 모바일 게임 20종, 해외 출시 모바일 게임 6종이 당사의 매출에 큰 기여를 하였습니다. 특히 '원드러너'는 국내 최단 기간 1,000만 다운로드를 달성하였으며, '에브리타운'과 '아틀란스토리' 등 다수의 게임이 꾸준히 매출에 기여하며 당사 모바일 게임의 성장을 주도하였습니다.

2014년에도 당사 모바일 게임의 지속적 성장과 해외 진출 확대를 목표로 게임들을 출시하였습니다. 하반기 국내 서비스를 시작한 '두근두근레스토랑', '원드소울'이 큰 호응을 받았으며, '아틀란스토리'는 영어권 및 일본에 출시하였습니다.

동시에 2014년 5월 온라인 게임 신작인 MMORPG '이카루스'의 국내 정식서비스를 시작하여 온라인 게임 개발 회사로서의 역량을 유저들에게 다시금 확인시킬 수 있는 계기가 되었으며, 온라인 게임 매출 성장을 견인하였습니다.

향후에도 당사가 보유한 다양한 장르의 게임 개발 역량을 바탕으로 글로벌 시장 진출을 가속화하고, 서비스 노하우를 축적해 지속 성장의 기반을 마련해 나갈 예정입니다.

(2) 시장점유율

모바일 게임 산업은 지속 성장하며 변화가 빠른 산업으로 정확한 시장점유율을 측정하기 어렵습니다. 그러나 당사 및 (주)조이맥스는 2012년부터 출시한 모바일 게임들이 긍정적인 반응을 이끌어내며 국내에서 매출 성장, 유저 확대 등 높은 성장을 실현하였고 일본, 중국 등 해외 진출을 통해 글로벌 게임 업체로서 입지를 공고히 하고 있습니다.

당사의 주요 온라인 게임 '미르의 전설2', '미르의 전설3'의 경우 국내 매출 및 유저층이 매우 높지는 않으나, 중국 등 해외에서는 로열티 매출을 기반으로 꾸준한 매출을 실현하고 있습니다

2014년 05월부터 국내 정식서비스를 시작한 '이카루스'의 경우 2014년 PC방 평균 점유율이 1.07% (자료출처: www.gametrics.com)을 기록하였습니다. 그러나 온라인 게임의 경우 PC방 매출보다 자택에서 플레이하는 개인매출 비중이 크기 때문에 이를 절대적인 시장점유율로 확정하는 것은 어렵습니다.

(주)조이맥스는 '실크로드 온라인'의 해외서비스에서 대부분의 매출이 발생되고 있습니다. (주)아이오엔터테인먼트의 '로스트사가'는 국내 뿐만 아니라 인도네시아, 유럽, 남미 등에서 서비스 중이고, 향후 중국 서비스도 계획하고 있어 지속 성장이 예상됩니다.

향후에도 신작 온라인 게임의 국내 런칭 및 해외 시장으로의 진출과 함께 지속적인 모바일 게임 포트폴리오 확대와 서비스 지역 다각화를 통해 온라인, 모바일 게임 모두 국내 및 글로벌 게임 시장에서의 점유율을 지속적으로 확대해 나갈 예정입니다.

(3) 시장의 특성

① 국내시장

국내 모바일 게임 시장은 스마트기기의 확산과 함께 초기 시장은 캐주얼 게임 중심으로 급성장하였습니다. 그러나 2013년 하반기부터 코어 장르의 게임 역시 흥행하는 사례가 나타났으며, 2014년부터는 미드코어 RPG 장르를 중심으로 다양한 장르게임이 고르게 순위에 분포하면서 시장이 확대되고 있습니다.

당사의 경우는 2013년 출시한 미드코어 RPG '아틀란스토리'와 2014년 출시한 '아크스피어', '신무', '원드소울' 등 하이퀄리티 모바일 RPG게임을 선보이며, 미드코어 장르게임의 매출을 확대해 가고 있습니다.

당사 및 (주)조이맥스와 (주)조이맥스의 주요종속회사는 성장과 변화가 빠른 모바일 게임 시장에 대응하기 위하여 다양한 모바일 게임을 개발 및 출시하고 있습니다.

국내 온라인 게임 시장은 2004년 이후 캐주얼 게임과 FPS 게임이 성공함에 따라 온라인게임의 장르가 MMORPG, FPS, Sports 등의 다양한 장르로 그 영역이 확대 되었습니다. 이러한 장르의 확장은 전체 온라인 게임 시장의 동반 성장을 이끌어 왔습니다.

최근 모바일 게임 시장 확대에 따라 대작 온라인 게임 개발사가 줄어들면서 신작을 출시하는 업체에게 기회가 생기고 있습니다. 이러한 추세에 상응하여 당사가 2014년 5월 정식서비스를 시작한 온라인 대작 MMORPG '이카루스'가 긍정적인 반응과 트래픽을 얻었습니다.

② 해외시장

전 세계 게임 개발 및 퍼블리싱 기업들은 급성장하는 모바일 게임 시장을 선점하기 위하여 유수의 현지 업체와 제휴를 진행하고 있습니다.

당사 역시 철저한 사전준비를 바탕으로 2012년부터 해외 서비스를 진행하였으며, 2013년 일본에서는 '원드러너'의 주목할 만한 결과도 거두었습니다. 이후로도 '아틀란스토리', '에브리타운', '아크스피어' 등 당사 모바일 게임들이 북미/유럽 및 대만, 일본 시장에 진출하였습니다. 당사는 앞으로도 모바일 및 온라인 게임 모두 보다 활발한 해외 진출을 계획하고 있습니다.

(4) 신규사업 등의 내용 및 전망

당사는 2010년 초부터 준비한 다양한 모바일 게임을 국내 및 글로벌 시장에 순차적으로 확대 서비스를 진행하고 있습니다. 2012년 4월 RPG요소를 접목한 SNG '바이킹 아일랜드'를 시작으로 2012년 9월 '캔디팡', 2013년 1월 '원드러너', 3월 '에브리타운', 8월 '아틀란스토리', 10월 '격추왕', 2014년 3월 '아크스피어', 5월 '신무', 8월 '두근두근레스토랑', 12월 '윈드소울' 등을 출시하여 좋은 반응을 이끌어 냈습니다.

2013년 연간 국내에서 20개의 신규 모바일 게임을 출시하였고, 해외에서도 6개의 게임을 출시하였습니다. 2014년에는 모바일 게임 12종, 온라인 게임 1종의 신규 게임들을 출시하였으며, 해외 진출 확대 및 유저들의 호응을 얻기 위하여 노력하고 있습니다.

2015년 온라인 게임 부분에서는 기존 게임의 매출 수준을 유지하기 위한 노력과 기존 게임 중 일부 게임의 해외 시장 진출 계획을 갖고 있습니다. MMORPG '창천2'의 중국 상용화와 MMORPG '이카루스'의 일본 진출을 통해 온라인 게임 부분의 매출 성장도 기대하고 있습니다.

(5) 조직도

① (주)위메이드엔터테인먼트(기준일: 2014년 12월 31일)

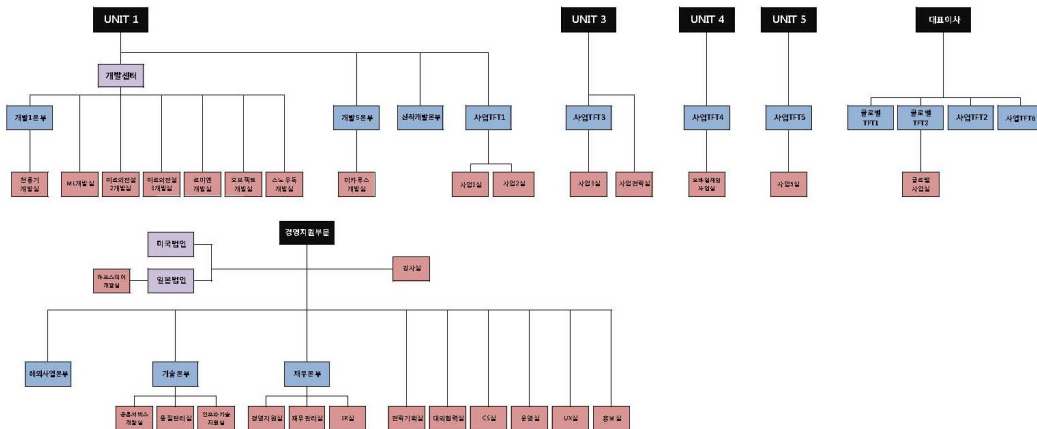

② (주)조이맥스(기준일: 2014년 12월 31일)



③ (주)아이오엔터테인먼트 (기준일: 2014년 12월 31일)

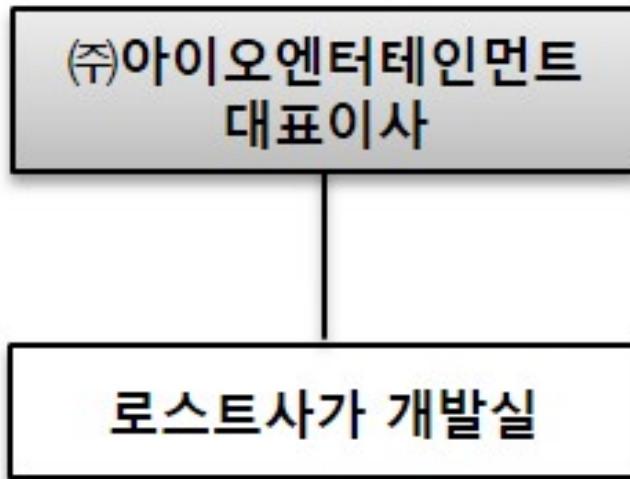

2. 주주총회 목적사항별 기재사항

□ 재무제표의 승인

제1호 의안 : 제15기(2014.01.01~2014.12.31) 별도 및 연결 재무제표 승인의 건

가. 해당 사업연도의 영업상황의 개요

상기 "1. 사업의 개요 나. 회사의 현황"을 참조하시기 바랍니다.

나. 해당 사업연도의 연결대차대조표(재무상태표) · 연결손익계산서(포괄손익계산서) · 연결자본변동표 · 연결현금흐름표 · 연결재무제표에 대한 주석과 대차대조표(재무상태표) · 손익계산서(포괄손익계산서) · 자본변동표 · 현금흐름표 · 이익잉여금처분계산서(안) · 재무제표에 대한 주석

※ 해당 사업연도의 재무제표는 한국채택국제회계기준(K-IFRS)으로 작성되었으며, 당해 법인의 주주총회 승인 절차를 거쳐 확정된 재무제표가 아니므로 동 승인 과정에서 변동될 수 있습니다.

1. 연결 재무제표

- 연결 재무상태표

연결재무상태표

제 15 기 2014년 12월 31일 현재

제 14 기 2013년 12월 31일 현재

주식회사 위메이드엔터테인먼트와 그 종속기업

(단위 : 원)

과 목	제 15(당)기말	제 14(전)기말
자 산		
I. 유동자산	123,089,917,888	144,130,923,267
현금및현금성자산(주6,27,34)	53,931,347,801	57,459,711,093
단기금융자산(주27,34)	19,689,654,381	36,316,019,488
매출채권(주7,27,34)	23,226,847,395	28,764,642,429
기타채권(주7,27,32,34)	13,241,666,254	5,507,473,629
매도가능금융자산(주8,27,34)	3,458,455,228	3,100,931,687
매각예정비유동자산(주9)	3,845,218,392	3,845,218,392
선급법인세	527,032,229	-
기타유동자산(주10,32)	5,169,696,208	9,136,926,549
II. 비유동자산	418,925,023,345	225,306,978,959
장기금융자산(주27,34)	3,566,773,062	5,246,968,296
기타채권(주7,27,34)	6,107,178,073	13,884,663,434
매도가능금융자산(주8,27,34)	293,630,871,230	34,494,739,771
관계기업투자주식(주11)	12,708,485,998	6,426,892,747
유형자산(주12)	62,552,892,329	66,113,551,857
무형자산(주13)	40,358,822,653	95,271,460,856
이연법인세자산(주28)	-	3,868,701,998
자 산 총 계	542,014,941,233	369,437,902,226

부 채				
I. 유동부채		28,088,853,760		22,862,183,158
기타채무(주14,27,32,34)	11,853,421,256		10,395,428,337	
미지급법인세	-		1,172,122,604	
기타유동부채(주15)	16,235,432,504		11,294,632,217	
II. 비유동부채		45,730,400,860		2,533,611,938
기타채무(주14,27,34)	-		2,638,250	
확정급여부채(주16)	985,262,273		1,473,353,125	
기타총당부채(주17)	288,768,001		152,913,600	
기타비유동부채(주15)	880,775,958		904,706,963	
이연법인세부채(주28)	43,575,594,628		-	
부 채 총 계		73,819,254,620		25,395,795,096
자 본				
I. 자본금(주1,18)		8,680,000,000		8,680,000,000
II. 자본잉여금(주18)		160,682,179,071		160,996,410,474
III. 기타자본(주19,20)		(1,783,372,181)		2,651,548,190
IV. 기타포괄손익누계액(주21)		(79,975,569,048)		(1,687,270,274)
V. 이익잉여금(주22)		315,378,834,950		103,605,100,713
VI. 비지배지분(주1,31)		65,213,613,821		69,796,318,027
자 본 총 계		468,195,686,613		344,042,107,130
부 채 및 자 본 총 계		542,014,941,233		369,437,902,226

- 연결 손익계산서(포괄손익계산서)

연결포괄손익계산서

제 15 기 2014년 1월 1일부터 2014년 12월 31일까지

제 14 기 2013년 1월 1일부터 2013년 12월 31일까지

주식회사 위메이드엔터테인먼트와 그 종속기업

(단위 : 원)

과 목	제 15(당)기	제 14(전)기
I. 영업수익(주5,32,33)	162,687,307,993	227,436,862,948
II. 영업비용(주23,24,32)	194,145,945,778	215,094,843,595
III. 영업이익(손실)	(31,458,637,785)	12,342,019,353
기타수익(주25,32)	5,228,223,883	8,249,341,183
기타비용(주25,32)	55,549,687,539	6,382,202,663
금융수익(주26,27)	367,896,912,679	6,277,252,398
금융비용(주26,27)	1,410,799,385	2,746,637,114
관계기업에 대한 지분법손익(주11)	(5,804,696,328)	1,118,138,322
IV. 법인세비용차감전순이익	278,901,315,525	18,857,911,479
법인세비용(주28)	72,596,947,943	6,467,710,170
V. 계속영업당기순이익	206,304,367,582	12,390,201,309
중단영업손익(주37)	-	(131,204,924)
VI. 당기순이익	206,304,367,582	12,258,996,385
지배기업의 소유주에 귀속될 당기순이익	211,812,135,039	3,282,801
비지배지분에 귀속될 당기순이익(손실)	(5,507,767,457)	12,255,713,584
VII. 기타포괄손익	(78,336,403,096)	(2,217,450,698)

- 후속적으로 당기손익으로 재분류되지 않는 포괄손익		(140,961,794)		(426,118,975)
확정급여제도의 재측정요소	(140,961,794)		(426,118,975)	
- 후속적으로 당기손익으로 재분류되는 포괄손익		(78,195,441,302)		(1,791,331,723)
매도가능금융자산평가손익	(77,807,353,735)		(141,595,344)	
해외사업환산손익	(388,087,567)		(1,649,736,379)	
VIII. 총포괄이익		127,967,964,486		10,041,545,687
지배기업의 소유주에 귀속될 총포괄이익		133,485,435,463		(2,009,131,253)
비지배지분에 귀속될 총포괄이익(손실)		(5,517,470,977)		12,050,676,940
IX. 주당이익(주29)				
- 기본주당이익				
계속영업 기본주당이익		12,715		8
중단영업 기본주당이익(손실)		-		(8)
기본주당이익		12,715		-
- 희석주당이익				
계속영업 희석주당이익		12,536		8
중단영업 희석주당이익(손실)		-		(8)
희석주당이익(손실)		12,536		-

- 연결 자본변동표

연결자본변동표

제 15 기 2014년 1월 1일부터 2014년 12월 31일까지

제 14 기 2013년 1월 1일부터 2013년 12월 31일까지

주식회사 위메이드엔터테인먼트와 그 종속기업

(단위 : 원)

과 목	지배기업 소유주 귀속분						비지배지분	합 계
	자본금	자본잉여금	기타자본	기타포괄 손익누계액	이익잉여금	소 계		
2013.01.01(제14(전)기초)	8,680,000,000	161,208,359,822	2,019,724,190	21,390,965	103,992,039,020	275,921,513,997	62,972,257,670	338,893,771,667
총포괄손익:								
당기순이익	-	-	-	-	3,282,801	3,282,801	12,255,713,584	12,258,996,385
기타포괄손익								
매도가능금융자산평가	-	-	-	(142,926,897)	-	(142,926,897)	1,331,553	(141,595,344)
확정급여제도의재측정요소	-	-	-	-	(303,752,815)	(303,752,815)	(122,366,160)	(426,118,975)
해외사업환산손익	-	-	-	(1,565,734,342)	-	(1,565,734,342)	(84,002,037)	(1,649,736,379)
기타포괄손익 합계	-	-	-	(1,708,661,239)	(303,752,815)	(2,012,414,054)	(205,036,644)	(2,217,450,698)
총포괄손익 합계	-	-	-	(1,708,661,239)	(300,470,014)	(2,009,131,253)	12,050,676,940	10,041,545,687
자본에 직접 반영된 주주와의 거래:								
자기주식처분손익	-	(211,949,348)	-	-	-	(211,949,348)	-	(211,949,348)
자기주식의 처분	-	-	1,213,626,758	-	-	1,213,626,758	-	1,213,626,758
자기주식의 취득	-	-	(1,414,755,485)	-	-	(1,414,755,485)	-	(1,414,755,485)
주식선택권의 변동	-	-	756,612,055	-	-	756,612,055	(2,286,203,372)	(1,529,591,317)
기타자본조정	-	-	45,926,875	-	(45,926,875)	-	-	-
연결실체내 자본거래	-	-	30,413,797	-	(40,541,418)	(10,127,621)	(2,940,413,211)	(2,950,540,832)
자본에 직접 반영된 주주와의 거래 합계	-	(211,949,348)	631,824,000	-	(86,468,293)	333,406,359	(5,226,616,583)	(4,893,210,224)
2013.12.31(제14(전)기말)	8,680,000,000	160,996,410,474	2,651,548,190	(1,687,270,274)	103,605,100,713	274,245,789,103	69,796,318,027	344,042,107,130
2014.01.01(제15(당)기초)	8,680,000,000	160,996,410,474	2,651,548,190	(1,687,270,274)	103,605,100,713	274,245,789,103	69,796,318,027	344,042,107,130
총포괄손익:								
당기순이익	-	-	-	-	211,812,135,039	211,812,135,039	(5,507,767,457)	206,304,367,582

기타포괄손익									
매도가능금융자산평가	-	-	-	(77,917,399,207)	-	(77,917,399,207)	110,045,472	(77,807,353,735)	
확정급여제도의재측정요소	-	-	-	-	(38,400,802)	(38,400,802)	(102,560,992)	(140,961,794)	
해외사업환산손익	-	-	-	(370,899,567)	-	(370,899,567)	(17,188,000)	(388,087,567)	
기타포괄손익 합계	-	-	-	(78,288,298,774)	(38,400,802)	(78,326,699,576)	(9,703,520)	(78,336,403,096)	
총포괄손익 합계	-	-	-	(78,288,298,774)	211,773,734,237	133,485,435,463	(5,517,470,977)	127,967,964,486	
자본에 직접 반영된 주주와의 거래:									
배당금의 지급	-	-	-	-	-	-	(3,496,303,006)	(3,496,303,006)	
자기주식처분손익	-	(314,231,403)	-	-	-	(314,231,403)	-	(314,231,403)	
자기주식의 처분	-	-	1,965,170,592	-	-	1,965,170,592	-	1,965,170,592	
주식선택권의 변동	-	-	574,848,366	-	-	574,848,366	357,211,578	932,059,944	
사업결합	-	-	-	-	-	-	1,671,038,967	1,671,038,967	
종속기업의 자본변동	-	-	(32,389,429)	-	-	(32,389,429)	(4,538,810,668)	(4,571,200,097)	
비지배지분의 취득	-	-	(6,942,549,900)	-	-	(6,942,549,900)	6,941,629,900	(920,000)	
자본에 직접 반영된 주주와의 거래 합계	-	(314,231,403)	(4,434,920,371)	-	-	(4,749,151,774)	934,766,771	(3,814,385,003)	
2014.12.31(제15(당)기말)	8,680,000,000	160,682,179,071	(1,783,372,181)	(79,975,569,048)	315,378,834,950	402,982,072,792	65,213,613,821	468,195,686,613	

- 연결 현금흐름표

연결현금흐름표

제 15 기 2014년 1월 1일부터 2014년 12월 31일까지

제 14 기 2013년 1월 1일부터 2013년 12월 31일까지

주식회사 위메이드엔터테인먼트와 그 종속기업

(단위 : 원)

과 목	제 15(당)기		제 14(전기)	
I. 영업활동현금흐름		(8,973,598,967)		15,616,626,789
영업으로부터 창출된 현금흐름(주30)	(6,476,989,222)		20,378,746,401	
이자의 수령	2,835,143,157		2,613,886,896	
이자의 지급	-		(9,821,879)	
법인세 납부	(5,331,752,902)		(7,366,184,629)	
II. 투자활동현금흐름		14,737,668,842		(5,672,755,012)
관계기업의 취득	(3,762,662,030)		(990,000,000)	
관계기업의 처분	-		2,173,939,811	
금융상품의 증가	(41,843,499,849)		(49,580,167,654)	
금융상품의 감소	60,511,919,331		47,716,658,630	
유형자산의 취득	(2,556,211,419)		(14,996,953,383)	
유형자산의 처분	482,092,562		9,369,550,303	
무형자산의 취득	(814,733,242)		(7,096,408,733)	
무형자산의 처분	578,799,031		80,704,000	
투자부동산의 처분	-		4,830,326,678	
금융리스채권의 감소	560,440,650		509,491,500	
매도가능금융자산의 취득	(1,876,049,100)		(3,117,679,754)	

매도가능금융자산의 처분	3,808,844,271		1,795,105,518	
대여금의 증가	(310,765,000)		(613,611,063)	
대여금의 감소	690,544,569		784,957,254	
임차보증금의 증가	(1,946,491,523)		(3,132,708,844)	
임차보증금의 감소	1,179,747,148		6,594,040,725	
종속기업의 취득	35,693,443		-	
III. 재무활동 현금흐름		(9,037,914,506)		(8,824,425,710)
임대보증금의 증가	-		705,316,800	
임대보증금의 감소	(2,633,050)		(1,705,316,800)	
단기차입금의 증가	-		2,638,261	
단기차입금의 감소	-		(93,897,500)	
장기차입금의 증가	-		(64,705,814)	
자기주식의 취득	-		(1,414,755,485)	
주식선택권의 행사	-		(3,341,288,882)	
배당금의 지급	(3,496,303,006)		-	
종속기업의 자본변동	(5,538,058,450)		(2,912,416,290)	
종속기업의 추가취득	(920,000)		-	
IV. 현금및현금성자산의 증가		(3,273,844,631)		1,119,446,067
V. 기초 현금및현금성자산		57,459,711,093		57,421,318,961
VI. 현금및현금성자산의 환율변동효과		(254,518,661)		(1,081,053,935)
VII. 기말 현금및현금성자산		53,931,347,801		57,459,711,093

- 연결재무제표에 대한 주석

2014년 12월 31일 현재

2013년 12월 31일 현재

주식회사 위메이드엔터테인먼트와 그 종속기업

1. 회사의 개요

(1) 지배기업의 개요

주식회사 위메이드엔터테인먼트(이하 "지배기업")는 소프트웨어 개발 및 판매를 목적으로 2000년 2월에 설립 되었으며, 경기도 성남시 분당구 대왕판교로 644번길 49 위메이드 타워에 본점을 두고 있습니다. 지배기업은 2009년 12월 18일 한국거래소 코스닥증권시장에 신규 등록하였으며 설립 후 수차례의 증자를 거쳐 2014년 12월 31일 현재 납입자본금은 8,680백만원이며 주주현황은 다음과 같습니다.

주주명	보유주식수(주)	지분율
최대주주 등(박관호 외)	8,165,358	48.60%
KB 자산운용	846,050	5.04%
자기주식	126,627	0.75%
기 타	7,661,965	45.61%
합 계	16,800,000	100.00%

2014년 12월 31일로 종료되는 보고기간에 대한 연결재무제표는 지배기업과 지배기업의 종속기업(이하 "연결실체"), 연결실체의 관계기업에 대한 지분으로 구성되어 있습니다.

(2) 당기말과 전기말 현재 종속기업의 내역은 다음과 같습니다.

(단위: %)					
종속기업명	소재지	주요 영업활동	결산일	소유지분율	
				당기말	전기말
㈜조이맥스 (*1)	한 국	소프트웨어 개발 및 판매	12월 31일	33.34	40.27
WeMade Online Co., Ltd.	일 본	소프트웨어 제작 및 유통, 판매	12월 31일	93.11	93.11
WeMade Entertainment Shanghai Co., Ltd.	중 국	소프트웨어 개발(그래픽외주개발)	12월 31일	100.00	100.00
WeMade Entertainment USA, Inc.	미 국	소프트웨어 개발 및 판매	12월 31일	100.00	100.00
㈜고블린스튜디오 (*6)	한 국	소프트웨어 개발 및 판매	12월 31일	-	100.00
㈜위메이드크리에이티브	한 국	소프트웨어 개발 및 판매	12월 31일	100.00	100.00
㈜아이오엔터테인먼트 (*2)	한 국	소프트웨어 개발 및 판매	12월 31일	100.00	100.00
㈜바나나피쉬 (*5,6)	한 국	소프트웨어 개발 및 판매	12월 31일	-	97.83
㈜피버스튜디오 (*3)	한 국	소프트웨어 개발 및 판매	12월 31일	60.00	60.0
링크투모로우㈜ (*1,7)	한 국	소프트웨어 개발 및 판매	12월 31일	-	60.0
㈜리니웍스 (*3)	한 국	소프트웨어 개발 및 판매	12월 31일	60.00	60.0
㈜디포게임즈 (*4)	한 국	소프트웨어 개발 및 판매	12월 31일	40.00	-

(*1) 종속회사인 ㈜조이맥스가 신주를 발행하여 링크투모로우㈜를 합병함에 따라 연결실체의 지분율이 하락하였습니다. 의결권 있는 지분율이 과반수 미만이나 이사회구성원의 과반수를 임명할 수 있는 능력이 있는 경우에 해당하여 지배력이 있는 것으로 판단하였습니다.

(*2) ㈜조이맥스가 100% 지분을 보유하고 있습니다.

(*3) ㈜조이맥스가 60% 지분을 보유하고 있습니다.

(*4) ㈜조이맥스가 40% 지분을 보유하고 있으나, 주주간의 계약상 약정을 통해 ㈜디포게임즈를 지배하고 있습니다.

(*5) 당기 중 ㈜바나나피쉬의 지분 2.17%를 추가로 취득하였습니다.

(*6) 당기 중 청산을 완료하였습니다.

(*7) ㈜조이맥스가 60% 지분을 보유하고 있으나 당기 중 ㈜조이맥스에 흡수합병되었습니다.

(3) 종속기업 변동내역

종속기업명	사 유
㈜디포게임즈	신규취득에 따른 지배력 획득
링크투모로우㈜	합병에 의한 종속기업 제외
㈜고블린스튜디오	청산
㈜바나나피쉬	청산

(4) 당기말과 전기말 현재 종속기업의 요약 재무정보는 다음과 같습니다.

① 당기

(단위: 천원)

구 분	총자산	총부채	총자본	영업수익	당기순이익 (손실)	총포괄손익
㈜조이맥스(*1)	107,961,982	8,892,014	99,069,968	30,518,476	(3,973,314)	(3,954,206)
WeMade Online Co., Ltd.	3,255,115	723,141	2,531,974	3,656,994	(1,977,143)	(2,226,529)
WeMade Entertainment Shanghai Co., Ltd.	113,827	-	113,827	-	-	1,751
WeMade Entertainment USA, Inc.	1,439,765	872,728	567,037	463,908	(833,826)	(822,426)
㈜고블린스튜디오(*2)	-	-	-	-	876,007	876,007
㈜위메이드크리에이티브	4,296,498	15,457,214	(11,160,716)	3,763,647	(11,973,825)	(11,973,825)
㈜바나나피쉬(*2)	-	-	-	355,864	(157,412)	(157,412)
㈜아이오엔터테인먼트	18,247,860	2,397,585	15,850,275	7,054,448	986,533	832,685
㈜피버스튜디오	6,278,042	716,874	5,561,168	5,219,332	1,198,570	1,198,570
링크투모로우㈜	-	-	-	3,718,626	262,243	262,243
㈜리니웍스	3,509,042	1,274,039	2,235,003	4,536,639	1,771,860	1,771,860
㈜디포게임즈	1,304,407	97,752	1,206,655	128,578	(712,554)	(712,554)

(*1) 연결재무제표 기준입니다.

(*2) 당기 중 청산을 완료하였습니다.

② 전기

(단위: 천원)						
구 분	총자산	총부채	총자본	영업수익	당기순이익 (손실)	총포괄손익
㈜조이맥스(*)	119,597,778	10,480,103	109,117,675	51,447,121	14,640,213	14,439,041
WeMade Online Co., Ltd.	5,158,104	399,600	4,758,504	5,129,398	(1,135,675)	(2,411,315)
WeMade Entertainment Shanghai Co., Ltd.	112,076	-	112,076	-	-	1,423
WeMade Entertainment USA, Inc.	825,322	1,028,408	(203,086)	885,748	(2,498,844)	(2,441,173)
㈜고블린스튜디오	149,638	900,114	(750,476)	-	(607)	(607)
㈜위메이드크리에이티브	2,684,021	16,546,716	(13,862,695)	3,530,291	(16,697,809)	(16,697,809)
㈜바나나피쉬	482,877	214,435	268,442	810,290	(1,184,267)	(1,184,267)
㈜아이오엔터테인먼트	16,624,935	1,615,755	15,009,180	8,110,561	2,546,269	2,413,901
㈜피버스튜디오	5,314,285	637,047	4,677,238	5,193,102	2,447,590	2,447,590
링크투모로우㈜	22,574,018	2,608,259	19,965,759	27,071,217	17,836,205	17,836,205
㈜리니웍스	1,433,513	980,998	452,515	1,602,307	(335,376)	(335,376)

(*) 연결재무제표 기준입니다.

(5) 당기와 전기 중 연결실체에 대한 중요한 비지배지분은 ㈜조이맥스로부터 발생하며, 비지배지분의 세부내역은 다음과 같습니다. 한편, 당기와 전기 중 비지배지분이 중요한 종속기업에서 지급된 배당금은 없습니다.

(단위: 천원)		
구 분	당 기	전 기
비지배지분율(%)	66.67%	59.73%
유동자산	57,212,616	73,499,370
비유동자산	50,749,366	46,098,408

유동부채	8,175,308	8,823,768
비유동부채	716,706	1,656,335
순자산	99,069,968	109,117,675
비지배지분의 장부금액	64,741,249	69,172,246
영업수익	30,518,476	51,447,121
당기순이익(손실)	(3,973,314)	14,640,213
총포괄이익(손실)	(3,954,206)	14,439,041
비지배지분 당기순이익(손실)	(5,371,500)	12,348,692
영업활동현금흐름	2,927,314	13,805,527
투자활동현금흐름	9,871,760	(873,489)
재무활동현금흐름	(9,081,026)	(7,253,393)
현금및현금성자산의 순증감	3,718,048	5,678,645

2. 재무제표의 작성기준

연결실체는 주식회사의외부감사에관한법률 제13조 1항 1호에서 규정하고 있는 국제회계기준위원회의 국제회계기준을 채택하여 정한 회계처리기준인 한국채택국제회계기준에 따라 재무제표를 작성하였습니다.

연결실체의 연결재무제표는 2015년 2월 11일자 이사회에서 승인되었으며, 2015년 3월 27일자 주주총회에서 최종 승인될 예정입니다.

(1) 측정기준

연결재무제표는 아래에서 열거하고 있는 재무상태표의 주요 항목을 제외하고는 역사적원가를 기준으로 작성되었습니다.

- 공정가치로 측정되는 당기손익인식금융상품
- 공정가치로 측정되는 매도가능금융상품
- 확정급여채무의 현재가치에서 사외적립자산의 공정가치를 차감한 확정급여부채

(2) 기능통화와 표시통화

연결실체 내 개별기업의 재무제표는 각 개별기업의 영업활동이 이루어지는 주된 경제환경의 통화인 기능통화로 작성되고 있습니다. 연결실체의 연결재무제표는 보고기업인 지배기업의 기능통화 및 표시통화인 원화로 작성하여 보고하고 있습니다.

(3) 추정과 판단

한국채택국제회계기준에서는 재무제표를 작성함에 있어서 회계정책의 적용이나, 보고기간 말 현재 자산, 부채 및 수익, 비용의 보고금액에 영향을 미치는 사항에 대하여경영진의 최선의 판단을 기준으로 한 추정치와 가정의 사용을 요구하고 있습니다. 보고기간 말 현재 경영진의 최선의 판단을 기준으로 한 추정치와 가정이 실제 환경과 다를 경우 이러한 추정치와 실제 결과는 다를 수 있습니다.

추정치와 추정에 대한 기본 가정은 지속적으로 검토되고 있으며, 회계추정의 변경은 추정이 변경된 기간과 미래 영향을 받을 기간 동안 인식되고 있습니다.

① 경영진의 판단

재무제표에 인식된 금액에 유의한 영향을 미치는 회계정책의 적용과 관련된 주요한 경영진의 판단에 대한 정보는 수익, 리스의 분류 등 주석에 포함되어 있습니다.

② 가정과 추정의 불확실성

다음 보고기간 이내에 중요한 조정이 발생할 수 있는 유의한 위험이 있는 가정과 추정의 불확실성에 대한 정보는 다음의 주석에 포함되어 있습니다.

- 주석 1 및 35: 종속기업 취득 - 공정가치 측정
- 주석 13: 손상검사 - 영업권 회수가능액 추정의 주요 가정
- 주석 16: 확정급여채무의 측정 - 주요 보험수리적 가정
- 주석 17 및 33: 총당부채와 우발부채 - 자원의 유출 가능성과 금액에 대한 가정

③ 공정가치 측정

연결실체의 회계정책과 공시사항은 다수의 금융 및 비금융자산과 부채에 대해 공정가치 측정을 요구하고 있는 바, 연결실체는 공정가치평가 정책과 절차를 수립하고 있습니다. 동 정책과 절차에는 공정가치 서열체계에서 수준 3으로 분류되는 공정가치를 포함한 모든 유의적인 공정가치 측정의 검토를 책임지는 평가부서의 운영을 포함하고 있으며, 그 결과는 재무담당임원에게 직접 보고되고 있습니다.

평가부서는 정기적으로 관측가능하지 않은 유의적인 투입변수와 평가 조정을 검토하고 있습니다. 공정가치 측정에서 중개인 가격이나 평가기관과 같은 제3자 정보를 사용하는 경우, 평가부서에서 제3자로부터 입수한 정보에 근거한 평가가 공정가치 서열체계 내 수준별 분류를 포함하고 있으며 해당 기준서의 요구사항을 충족한다고 결론을 내릴 수 있는지 여부를 판단하고 있습니다.

자산이나 부채의 공정가치를 측정하는 경우, 연결실체는 최대한 시장에서 관측가능한 투입변수를 사용하고 있습니다. 공정가치는 다음과 같이 가치평가방법에 사용된 투입변수에 기초하여 공정가치 서열체계 내에서 분류됩니다.

- 수준 1: 측정일에 동일한 자산이나 부채에 대한 접근 가능한 활성시장의 조정되지 않은 공시가격
- 수준 2: 수준 1의 공시가격 이외에 자산이나 부채에 대해 직접적으로 또는 간접적으로 관측가능한 투입변수
- 수준 3: 자산이나 부채에 대한 관측가능하지 않은 투입변수

자산이나 부채의 공정가치를 측정하기 위해 사용되는 여러 투입변수가 공정가치 서열체계 내에서 다른 수준으로 분류되는 경우, 연결실체는 측정치 전체에 유의적인 공정가치 서열체계에서 가장 낮은 수준의 투입변수와 동일한 수준으로 공정가치 측정치 전체를 분류하고 있으며, 변동이 발생한 보고기간 말에 공정가치 서열체계의 수준간 이동을 인식하고 있습니다.

공정가치 측정 시 사용된 가정의 자세한 정보는 금융위험관리 주석 34 등에 포함되어 있습니다.

3. 회계정책의 변경

아래에서 설명하고 있는 2014년 1월 1일부터 최초로 적용되는 제·개정 기준서의 적용을 제외하고 연결실체는 당기 및 비교 표시된 전기 재무제표에 동일한 회계정책을 적용하고 있습니다.

- 투자기업(기업회계기준서 제1110호 '연결재무제표', 제1112호 '타기업에 대한 지분의 공시' 및 제1027호 '별도재무제표'의 개정)
- 금융자산과 금융부채의 상계(기업회계기준서 제1032호 '금융상품: 표시'의 개정)
- 비금융자산에 대한 회수가능액 공시(기업회계기준서 제1036호 '자산손상'의 개정)
- 기업회계기준해석서 제2121호 '부담금'

(1) 투자기업

투자기업과 관련된 개정사항은 일정한 요건을 만족하는 투자기업의 경우 다른 기업에 대한 지배력 획득시 그 종속기업(투자기업의 투자활동에 관련된 용역을 제공하는 종속기업의 경우 제외)을 연결하거나 기업회계기준서 제1103호 '사업결합'을 적용하지 아니하고, 종속기업에 대한 투자자산을 기업회계기준서 제1039호 '금융상품: 인식과 측정'에 따라 공정가치로 측정하여 당기손익에 반영하도록 하고 있습니다. 다만, 투자기업의 지배기업은 자신이 투자기업이 아니라면, 종속기업인 투자기업을 통해 지배하는 기업을 포함하여 지배하는 모든 기업을 연결해야 합니다. 동 개정사항이 연결실체의 재무제표에 미치는 유의적인 영향은 없습니다.

(2) 금융자산과 금융부채의 상계

기업회계기준서 제1032호 '금융상품: 표시'의 개정사항은 연결실체가 인식한 자산과부채에 대해 법적으로 집행가능한 상계권리를 현재 보유하고 있고, 순액으로 결제하거나 자산을 실현하는 동시에 부채를 결제할 의도를 가지고 있는 경우에만 금융자산과 금융부채를 상계하고 재무상태표에 순액으로 표시하도록 요구하고 있습니다.

법적으로 집행가능한 상계권리는 미래사건에 좌우되지 않아야만 하고, 기업자신과 거래상대방 모두의 정상적인 사업과정의 경우, 채무불이행의 경우 및 지급불능이나 파산의 모든 상황에서 법적으로 집행가능해야 합니다.

차액결제 기준을 충족하기 위해서는 총액결제방식이 신용위험과 유동성위험을 제거하거나 경미한 수준으로 완화하고, 단일의 결제과정이나 결제주기 내에서 채권과 채무를 처리하는 특성을 가지고 있는 경우 등 결제 결과가 실질적으로 차액결제와 동일한 방식으로 금액을 결제할 수 있어야 합니다. 동 개정사항이 연결실체의 재무제표에 미치는 유의적인 영향은 없습니다.

(3) 손상차손의 공시

기업회계기준서 제1036호 '자산손상'의 개정사항은 손상차손(또는 환입)을 인식한 개별자산이나 현금창출단위에 대해서만 회수가능액을 공시하도록 요구하고 있습니다. 동 개정사항이 연결실체의 재무제표에 미치는 유의적인 영향은 없습니다.

(4) 부당금

기업회계기준해석서 제2121호 '부당금'에서는 부당금 부채를 인식하게 하는 의무발생사건을 법규에 명시된 부당금 납부를 유발하는 활동으로 정의하였습니다. 의무발생사건이 일정 기간에 걸쳐 발생한다면 부당금 부채를 점진적으로 인식하고, 최소 활동임계치에 이르는 것이 의무발생사건이라면 대응하는 부채는 그러한 최소 활동임계치에 이르렀을 때 인식합니다. 한편, 부당금을 선납하였으나 그 부당금을 납부해야 하는 현재의무가 없다면 자산을 인식합니다.

동 해석서는 의무를 회피할 수 있는 실질적인 기회가 존재하지 않더라도 부당금 부채를 발생시키는 의무발생사건이 발생하기 전까지 부당금 부채를 인식하지 않도록 하고 있습니다. 동 개정사항이 연결실체의 재무제표에 미치는 유의적인 영향은 없습니다.

4. 유의적인 회계정책

연결실체가 한국채택국제회계기준에 따른 연결재무제표 작성에 적용한 유의적인 회계정책은 아래 기술되어 있으며, 주석 3에서 설명하고 있는 회계정책의 변경을 제외하고, 당기 및 비교표시된 전기의 재무제표는 동일한 회계정책을 적용하여 작성되었습니다.

(1) 연결

① 사업결합

사업결합은 동일지배 하에 있는 기업실체나 사업에 대한 결합을 제외하고 취득법을 적용하여 회계처리하고 있습니다.

이전대가는 일반적으로 식별가능한 취득 순자산의 공정가치로 측정하는 것과 동일하게 공정가치로 측정하고 있습니다. 사업결합의 결과 영업권이 발생되면 매년 손상검사를 수행하고 있으며, 영가매수차익이 발생되면 즉시 당기손익으로 인식하고 있습니다. 취득관련원가는 기업회계기준서 제1032호와 기업회계기준서 제1039호에 따라 인식하는 채무증권과 지분증권의 발행원가를 제외하고, 원가가 발생하고 용역을 제공받은 기간에 비용으로 회계처리하고 있습니다.

이전대가는 기존관계의 정산과 관련된 금액을 포함하고 있지 않으며, 기존관계의 정산금액은 일반적으로 당기손익으로 인식하고 있습니다.

조건부대가는 취득일에 공정가치로 측정되고 있습니다. 자본으로 분류되는 조건부대가는 재측정하지 않으며, 그 후속 정산은 자본 내에서 회계처리하고 있습니다. 조건부대가가 자본으로 분류되지 않는 경우, 후속적으로 조건부대가의 공정가치 변동을 인식하여 당기손익으로 처리하고 있습니다.

피취득자의 종업원이 보유하고 있는 보상과 교환된 취득자의 주식기준보상의 경우, 취득자의 대체보상에 대한 시장기준 측정치의 전부 또는 일부는 사업결합의 이전대가 측정에 포함되고 있습니다. 피취득자에 대한 이전대가의 일부인 대체보상 부분과 사업결합 후 근무용역에 대한 보수 부분은 피취득자의 보상에 대한 시장기준 측정치와 사업결합 전 근무용역에 대한 대체 보상액을 비교하여 결정되고 있습니다.

② 비지배지분

비지배지분은 취득일에 피취득자의 식별가능한 순자산에 대해 인식한 금액 중 현재의 지분상품의 비례적 몫으로 측정하고 있습니다.

지배력을 상실하지 않는 종속기업에 대한 지배기업의 소유지분 변동은 자본거래로 회계처리하고 있습니다.

③ 종속기업

종속기업은 연결실체에 의해 지배되는 기업입니다. 연결실체는 피투자기업에 대한 관여로 변동이익에 노출되거나 변동이익에 대한 권리가 있고 피투자기업에 대하여 자신의 힘으로 그러한 이익에 영향을 미치는 능력이 있을 때 피투자기업을 지배합니다. 종속기업의 재무제표는 지배기업이 종속기업에 대한 지배력을 획득하는 날부터 지배력을 상실할 때까지 연결재무제표에 포함됩니다.

④ 지배력의 상실

지배기업이 종속기업에 대한 지배력을 상실한다면, 연결재무상태표에서 종전의 종속기업에 대한 자산과 부채를 제거하고 종전의 지배지분에 귀속되는 지배력 상실 관련 손익을 인식합니다. 종속기업에 대한 잔존 투자는 지배력을 상실한 때의 공정가치로 인식합니다.

⑤ 지분법피투자기업에 대한 지분

연결실체의 지분법피투자기업에 대한 지분은 관계기업과 공동기업의 지분으로 구성되어 있습니다.

관계기업은 연결실체가 재무정책 및 영업정책에 대한 유의적인 영향력을 보유하고 있으나, 지배하거나 공동지배하지 않는 기업입니다.

관계기업에 대한 투자지분은 최초에 거래원가를 포함하여 원가로 인식하고, 취득 후에는 지분법을 사용하여 회계처리하고 있습니다. 즉, 취득일 이후에 발생한 피투자자의 당기순손익 및 기타포괄손익 중 연결실체의 지분에 해당하는 금액을 장부금액에 가감하고, 피투자자에게 받은 분배액은 투자지분의 장부금액에서 차감합니다.

⑥ 내부거래제거

연결실체 내의 거래, 이와 관련된 잔액, 수익과 비용, 미실현손익은 연결재무제표 작성시 모두 제거하고 있습니다. 한편, 연결실체는 지분법피투자기업과의 거래에서 발생한 미실현이익 중 연결실체의 몫은 제거하고 있으며, 미실현손실은 자산손상의 증거가 없다면 미실현이익과 동일한 방식으로 제거하고 있습니다.

⑦ 동일지배하 사업결합

동일지배하에 있는 기업실체나 사업에 대한 결합은 취득한 자산과 인수한 부채를 최상위지배기업의 연결재무제표 상 장부금액으로 인식하고 있습니다. 연결실체는 이전대가와 취득한 순자산 장부금액의 차액을 자본잉여금에서 가감하고 있습니다.

(2) 중단영업

연결실체는 별도의 사업계열이나 영업지역을 처분하거나 매각예정분류기준을 충족하는 경우 또는 매각만을 목적으로 취득한 종속기업을 중단영업으로 분류하고 있습니다. 중단영업이 있는 경우, 포괄손익계산서에 비교 표시되는 기간의 기초부터 영업이 중단된 것처럼 재작성하고 있습니다.

(3) 현금및현금성자산

연결실체는 취득일로부터 만기일이 3개월 이내인 투자자산을 현금및현금성자산으로 분류하고 있습니다. 지분상품은 현금성자산에서 제외되나, 상환일이 정해져 있고 취득일로부터 상환일까지의 기간이 단기인 우선주와 같이 실질적인 현금성자산인 경우에는 현금성자산에 포함됩니다.

(4) 비파생금융자산

연결실체는 비파생금융자산을 당기손익인식금융자산, 만기보유금융자산, 대여금 및 수취채권, 매도가능금융자산의 네가지 범주로 구분하고 계약의 당사자가 되는 때에 재무상태표에 인식하고 있습니다.

비파생금융자산은 최초인식시점에 공정가치로 측정하며, 당기손익인식금융자산이 아닌 경우 금융자산의 취득과 직접 관련되는 거래원가는 최초 인식시점에 공정가치에 가산하고 있습니다.

① 당기손익인식금융자산

단기매매금융자산이나 최초 인식시점에 당기손익인식금융자산으로 지정한 금융자산을 당기손익인식금융자산으로 분류하고 있습니다. 당기손익인식금융자산은 최초인식 후 공정가치로 측정하며, 공정가치의 변동은 당기손익으로 인식하고 있습니다. 한편, 최초 인식시점에 취득과 관련하여 발생한 거래비용은 발생 즉시 당기손익으로 인식하고 있습니다.

② 만기보유금융자산

만기가 고정되어 있고 지급금액이 확정되었거나 결정 가능한 비파생금융자산으로 연결실체가 만기까지 보유할 적극적인 의도와 능력이 있는 경우 만기보유금융자산으로 분류하고 있습니다. 최초 인식 후에는 유효이자율법을 적용하여 상각후원가로 측정하고 있습니다.

③ 대여금및수취채권

지급금액이 확정되었거나 결정 가능하고, 활성시장에서 거래가격이 공시되지 않는 비파생금융자산은 대여금및수취채권으로 분류하고 있습니다. 최초인식 후에는 유효이자율법을 적용하여 상각후원가로 측정하고 있습니다.

④ 매도가능금융자산

매도가능항목으로 지정되거나 당기손익인식금융자산, 만기보유금융자산, 또는 대여금 및 수취채권으로 분류되지 않은 비파생금융자산을 매도가능금융자산으로 분류하고 있습니다. 최초 인식후에는 공정가치로 측정하며 공정가치의 변동은 기타포괄손익으로 인식하고 있습니다. 다만, 활성시장에서 공시되는 시장가격이 없고 공정가치를 신뢰성 있게 측정할 수 없는 지분상품 등은 원가로 측정하고 있습니다.

⑤ 금융자산의 제거

금융자산의 현금흐름에 대한 계약상 권리가 소멸하거나, 금융자산의 현금흐름에 대한 권리를 양도하고 금융자산의 소유에 따른 위험과 보상의 대부분을 이전할 때 금융자산을 제거하고 있습니다. 만약, 금융자산의 소유에 따른 위험과 보상의 대부분을 보유하지도 않고 이전하지도 아니한 경우, 연결실체가 금융자산을 통제하고 있지 않다면 금융자산을 제거하고, 금융자산을 계속 통제하고 있다면 그 양도자산에 대하여 지속적으로 관여하는 정도까지 계속하여 인식하고, 관련 부채를 함께 인식하고 있습니다.

만약, 금융자산의 현금흐름에 대한 권리를 양도하였으나 금융자산의 소유에 따른 위험과 보상을 대부분 연결실체가 보유하고 있는 경우에는 당해 금융자산을 계속 인식하고, 수취한 매각금액은 부채로 인식하고 있습니다.

⑥ 금융자산과 부채의 상계

금융자산과 부채는 연결실체가 자산과 부채를 상계할 수 있는 법적인 권리가 있고 순액으로 결제하거나, 자산을 실현하는 동시에 부채를 결제할 의도가 있는 경우에만 상계하고 있습니다.

(5) 금융자산의 손상

당기손익인식금융자산을 제외한 금융자산의 손상 발생에 대한 객관적인 증거가 있는지를 매 보고기간말에 평가하고 있습니다. 최초 인식 이후에 발생한 하나 이상의 사건이 발생한 결과, 금융자산이 손상되었다는 객관적인 증거가 있으며 그 손상사건이 금융자산의 추정미래현금흐름에 영향을 미친 경우에는 금융자산이 손상되었다고 판단하고 있습니다. 그러나, 미래 사건의 결과로 예상되는 손상차손은 인식하지 아니합니다.

손상발생의 객관적인 증거가 있는 경우 다음과 같이 손상차손을 측정하여 인식합니다.

① 상각후원가를 장부금액으로 하는 금융자산

상각후원가로 측정되는 금융자산은 장부금액과 최초의 유효이자율로 할인한 추정미래현금흐름의 현재가치의 차이로 손상차손을 측정하거나 실무편의상 관측가능한 시장가격을 사용한 금융상품의 공정가치에 근거하여 손상차손을 측정하고 있습니다. 손상차손은 총당금계정을 사용하거나 자산의 장부금액에서 직접 차감하고 있습니다. 후속기간에 손상차손의 금액이 감소하고 그 감소가 손상을 인식한 후에 발생한 사건과 객관적으로 관련된 경우에는 이미 인식한 손상차손을 직접 환입하거나 총당금을 조정하여 당기손익으로 인식하고 있습니다.

② 원가를 장부금액으로 하는 금융자산

원가로 측정되는 금융자산의 손상차손은 유사한 금융자산의 현행 시장수익율로 할인한 추정미래현금흐름의 현재가치와 장부금액의 차이로 측정하며, 당기손익으로 인식합니다. 이러한 손상차손은 환입하지 않고 있습니다.

③ 매도가능금융자산

공정가치 감소액을 기타포괄손익으로 인식하는 매도가능금융자산에 대하여 손상발생의 객관적인 증거가 있는 경우, 취득원가와 현재 공정가치의 차이를 기타포괄손익으로 인식한 누적손실 중 이전 기간에 이미 당기손익으로 인식한 손상차손을 차감한 금액을 기타포괄손익에서 당기손익으로 재분류하고 있습니다. 매도가능지분상품에 대하여 당기손익으로 인식한 손상차손은 당기손익으로 환입하지 아니합니다. 한편, 후속기간에 매도가능채무상품의 공정가치가 증가하고 그 증가가 손상차손을 인식한 후에 발생한 사건과 객관적으로 관련된 경우에는

환입하여 당기손익으로 인식하고 있습니다.

(6) 유형자산

유형자산은 최초에 원가로 측정하여 인식하고 있습니다. 유형자산의 원가에는 경영진이 의도하는 방식으로 자산을 가동하는데 필요한 장소와 상태에 이르게 하는데 직접 관련되는 원가 및 자산을 해체, 제거하거나 부지를 복구하는데 소요될 것으로 추정되는 원가가 포함됩니다.

유형자산은 최초 인식 후에 원가에서 감가상각누계액과 손상차손누계액을 차감한 금액을 장부금액으로 하고 있습니다.

유형자산 중 토지는 감가상각을 하지 않으며, 그 외 유형자산은 자산의 취득원가에서 잔존가치를 차감한 금액에 대하여 아래에 제시된 내용연수에 걸쳐 해당 자산에 내재되어 있는 미래 경제적 효익의 예상 소비 형태를 가장 잘 반영한 정액법으로 상각하고 있습니다.

유형자산의 제거로 인하여 발생하는 손익은 순매각금액과 장부금액의 차이로 결정되고 그 차액은 당기손익으로 인식하고 있습니다.

당기 및 전기의 추정 내용연수는 다음과 같습니다.

구 분	추정내용연수	구 분	추정내용연수
건 물	40년	비 품	4~5년
전산장비	5년	시설장치	4~5년
차량운반구	5년	임차자산개량권	3~5년

연결실체는 매 보고기간말에 자산의 잔존가치와 내용연수 및 감가상각방법을 재검토하고 재검토 결과 이를 변경하는 것이 적절하다고 판단되는 경우 회계추정의 변경으로 처리하고 있습니다.

(7) 무형자산

무형자산은 최초 인식할 때 원가로 측정하며, 최초 인식 후에 원가에서 상각누계액과 손상차손누계액을 차감한 금액을 장부금액으로 인식하고 있습니다.

무형자산은 사용 가능한 시점부터 잔존가치를 영("0")으로 하여 아래의 내용연수 동안 정액법으로 상각하고 있습니다. 다만, 일부 무형자산에 대해서는 이를 이용할 수 있을 것으로 기대되는 기간이 예측가능하지 않아 당해 무형자산의 내용연수가 비한정인 것으로 평가하고 상각하지 아니하고 있습니다.

구 분	추정내용연수	구 분	추정내용연수
산업재산권	3~5년	라이선스	2~5년
소프트웨어	2~5년	기타무형자산	2~8년

내용연수가 유한한 무형자산의 상각기간과 상각방법은 매 보고기간말에 재검토하고 내용연수가 비한정인 무형자산에 대해서는 그 자산의 내용연수가 비한정이라는 평가가 계속하여 정당한 지를 매 보고기간말에 재검토하며, 이를 변경하는 것이 적절하다고 판단되는 경우 회계추정의 변경으로 처리하고 있습니다.

연구 또는 내부프로젝트의 연구단계에 대한 지출은 발생시점에 비용으로 인식하고 있습니다. 개발단계의 지출

은 자산을 완성할 수 있는 기술적 실현가능성, 자산을 완성하여 사용하거나 판매하려는 기업의 의도와 능력 및 필요한 자원의 입수가능성, 무형자산의 미래 경제적 효익을 모두 제시할 수 있고, 관련 지출을 신뢰성 있게 측정할 수 있는 경우에 무형자산으로 인식하고 있으며, 기타 개발관련 지출은 발생시점에 비용으로 인식하고 있습니다.

후속지출은 관련되는 특정자산에 속하는 미래의 경제적 효익이 증가하는 경우에 한하여 자본화하며, 내부적으로 창출한 영업권 및 상표명 등을 포함한 다른 지출은 발생 즉시 비용화하고 있습니다.

(8) 비금융자산의 손상

종업원급여에서 발생한 자산, 이연법인세자산, 매각예정으로 분류되는 비유동자산을 제외한 모든 비금융자산에 대해서는 매 보고기간말마다 자산손상을 시사하는 징후가있는지를 검토하며, 만약 그러한 징후가 있다면 당해 자산의 회수가능액을 추정하고 있습니다. 단, 사업결합으로 취득한 영업권 및 내용연수가 비한정인 무형자산, 아직 사용할 수 없는 무형자산에 대해서는 자산손상을 시사하는 징후와 관계없이 매년 회수가능액과 장부금액을 비교하여 손상검사를하고 있습니다.

회수가능액은 개별 자산별로, 또는 개별 자산의 회수가능액을 추정할 수 없다면 그 자산이 속하는 현금창출단위별로 회수가능액을 추정하고 있습니다. 회수가능액은 사용가치와 순공정가치 중 큰 금액으로 결정하고 있습니다. 사용가치는 자산이나 현금창출단위에서 창출될 것으로 기대되는 미래현금흐름을 화폐의 시간가치 및 미래현금흐름을 추정할 때 조정되지 아니한 자산의 특유위험에 대한 현행 시장의 평가를 반영한 적절한 할인율로 할인하여 추정합니다.

자산이나 현금창출단위의 회수가능액이 장부금액에 미달하는 경우 자산의 장부금액을 감소시키며 즉시 당기손익으로 인식하고 있습니다.

사업결합으로 취득한 영업권은 사업결합으로 인한 시너지효과의 혜택을 받게 될 것으로 기대되는 각 현금창출단위에 배분합니다. 현금창출단위에 대한 손상차손은 현금창출단위에 배분된 영업권의 장부금액을 우선 감소시키고, 그 다음 현금창출단위에 속하는 다른 자산 각각의 장부금액에 비례하여 자산의 장부금액을 감소시키고 있습니다. 영업권에 대해 인식한 손상차손은 후속기간에 환입할 수 없습니다. 매 보고기간말에 영업권을 제외한 자산에 대해 과거기간에 인식한 손상차손이 더 이상 존재하지 않거나 감소된 것을 시사하는 징후가 있는지를 검토하고 직전 손상차손의 인식시점 이후 회수가능액을 결정하는 데 사용된 추정치에 변화가 있는 경우에만 환입합니다. 손상차손환입으로 증가된 장부금액은 과거에 손상차손을 인식하기 전 장부금액의 감가상각 또는 상각 후 잔액을 초과할 수 없습니다.

(9) 리스

연결실체는 리스자산의 소유에 따른 위험과 보상의 대부분이 리스이용자에게 이전되는 경우에는 금융리스로 분류하고 있습니다.

① 금융리스

연결실체는 리스약정일에 측정된 최소리스료의 현재가치와 리스자산의 공정가치 중 작은 금액을 리스기간개시일에 금융리스자산과 금융리스부채로 각각 인식하고 있습니다. 리스개설직접원가는 금융리스자산에 포함하고 있습니다.

최소리스료는 금융원가와 리스부채의 상환액으로 나누어 인식하고 있으며, 금융원가는 부채잔액에 대하여 일정한 기간이자율이 산출되도록 리스기간의 각 보고기간동안배분하고 있습니다. 조정리스료는 발생한 기간에 비용으로 처리하고 있습니다.

금융리스자산의 감가상각은 연결실체가 소유한 다른 감가상각대상자산과 일관된 체계적인 기준으로 상각하고 있으며, 리스기간 종료시점까지 자산의 소유권을 획득할 것이 확실하지 않은 경우에는 리스기간과 리스자산의 내용연수 중 짧은 기간에 걸쳐 감가상각하고 있습니다. 또한, 연결실체는 금융리스자산에 대해서 손상여부를 검토하고 있습니다.

② 운용리스

운용리스의 경우 리스료는 리스기간에 걸쳐 정액기준으로 비용을 인식하고 있습니다. 운용리스의 인센티브는 총 효익을 리스기간에 걸쳐 리스비용에서 차감하여 인식하고 있습니다.

③ 약정에 리스가 포함되어 있는지의 결정

약정이 리스이거나 약정에 리스가 포함되어 있는지를 결정하기 위하여 약정의 실질에 근거하여 특정 자산을 사용해야만 약정을 이행할 수 있는지, 약정에 따라 그 자산의 사용권이 이전되는지를 검토하고 있습니다.

약정에 리스가 포함되어 있다면 약정 개시일이나 약정의 재검토 시점에 약정에서 요구하는 지급액과 기타 대가를 상대적 공정가치에 기초하여 리스 부분과 기타 요소 부분으로 분리하고 있습니다. 구매자가 실무적으로 신뢰성 있게 지급액을 분리할 수 없는 경우에는 리스의 대상으로 파악된 약정대상 자산의 공정가치와 동일한 금액으로 자산과 부채를 인식하고 있습니다. 추후에 대가가 지급되면 부채는 감소하고, 부채에대한 내재 금융원가는 구매자의 증분차입이자율을 사용하여 인식하고 있습니다.

(10) 매각예정비유동자산

비유동자산 또는 처분자산집단의 장부금액이 계속 사용이 아닌 매각거래를 통하여 주로 회수될 것으로 예상된다면 이를 매각예정자산으로 분류하고 있습니다. 이러한 조건은 당해 자산(또는 처분자산집단)이 현재의 상태로 즉시 매각가능하여야 하며 매각될 가능성이 매우 높을 때에만 충족된 것으로 간주하고 있습니다. 자산(또는 처분자산집단)을 매각예정으로 최초 분류하기 직전에 해당 자산(또는 자산과 부채)의 장부금액과 순공정가치 중 작은 금액으로 측정하고 있습니다. 최초 분류시 손상이 인식된 자산의 순공정가치가 하락하면 손상차손을 즉시 당기손익으로 인식하고, 순공정가치가 증가하면 과거에 인식하였던 손상차손누계액을 한도로 하여 당기손익으로 인식하고 있습니다.

비유동자산이 매각예정으로 분류되거나 매각예정으로 분류된 처분자산집단의 일부인 경우에는 그 자산은 상각하지 아니하고 있습니다.

(11) 비파생금융부채

연결실체는 계약상 내용의 실질과 금융부채의 정의에 따라 금융부채를 당기손익인식금융부채와 기타금융부채로 분류하고 계약의 당사자가 되는 때에 재무상태표에 인식하고 있습니다.

① 당기손익인식금융부채

당기손익인식금융부채는 단기매매금융부채나 최초 인식시점에 당기손익인식금융부채로 지정한 금융부채를 포함하고 있습니다. 당기손익인식금융부채는 최초인식 후 공정가치로 측정하며, 공정가치의 변동은 당기손익으로 인식하고 있습니다. 한편, 최초 인식시점에 발행과 관련하여 발생한 거래비용은 발생 즉시 당기손익으로 인식하고 있습니다.

② 기타금융부채

당기손익인식금융부채로 분류되지 않은 비파생금융부채는 기타금융부채로 분류하고 있습니다. 기타금융부채는 최초 인식시 발행과 직접 관련되는 거래원가를 차감한 공정가치로 측정하고 있습니다. 후속적으로 기타금융부채는 유효이자율법을 적용하여 상각후원가로 측정되며, 이자비용은 유효이자율법을 적용하여 인식합니다.

금융부채는 소멸한 경우, 즉 계약상 의무가 이행, 취소 또는 만료된 경우에 한하여 재무상태표에서 제거하고 있습니다.

(12) 종업원급여

① 단기종업원급여

종업원이 관련 근무용역을 제공한 보고기간말부터 12개월 이내에 결제될 단기종업원급여는 근무용역과 교환하여 지급이 예상되는 금액을 근무용역이 제공된 때에 당기손익으로 인식하고 있습니다. 단기종업원급여는 할인하지 않은 금액으로 측정하고 있습니다.

② 기타장기종업원급여

종업원이 관련 근무용역을 제공한 보고기간말부터 12개월 이내에 지급되지 않을 기타장기종업원급여는 당기와 과거기간에 제공한 근무용역의 대가로 획득한 미래의 급여액을 현재가치로 할인하고 있습니다. 재측정에 따른 변동은 발생한 기간에 당기손익으로 인식하고 있습니다.

③ 퇴직급여: 확정기여제도

확정기여제도와 관련하여 일정기간 종업원이 근무용역을 제공하였을 때에는 그 근무용역과 교환하여 확정기여제도에 납부해야 할 기여금에 대하여 자산의 원가에 포함되는 경우를 제외하고는 당기손익으로 인식하고 있습니다. 납부해야 할 기여금은 이미 납부한 기여금을 차감한 후 부채(미지급비용)로 인식하고 있습니다. 또한, 이미 납부한 기여금이 보고기간말 이전에 제공된 근무용역에 대해 납부하여야 하는 기여금을 초과하는 경우에는 초과 기여금 때문에 미래 지급액이 감소하거나 현금이 환급되는 만큼을 자산(선급비용)으로 인식하고 있습니다.

④ 퇴직급여: 확정급여제도

보고기간 말 현재 확정급여제도와 관련된 확정급여부채는 확정급여채무의 현재가치에서 사외적립자산의 공정가치를 차감하여 인식하고 있습니다.

확정급여부채는 매년 독립적인 계리사에 의해 예측단위적립방식으로 계산되고 있습니다. 확정급여채무의 현재가치에서 사외적립자산의 공정가치를 차감하여 산출된 순액이 자산일 경우, 제도로부터 환급받거나 제도에 대한 미래기여금이 절감되는 방식으로 이용가능한 경제적 효익의 현재가치를 한도로 자산을 인식하고 있습니다.

순확정급여부채의 재측정요소는 보험수리적손익, 순확정급여부채의 순이자에 포함된 금액을 제외한 사외적립자산의 수익 및 순확정급여부채의 순이자에 포함된 금액을 제외한 자산인식상한효과의 변동으로 구성되어 있으며, 즉시 기타포괄손익으로 인식됩니다. 연결실체는 순확정급여부채의 순이자를 순확정급여부채에 연차보고기간 초에 결정된 할인율을 곱하여 결정되며 보고기간 동안 기여금 납부와 급여지급으로 인한 순확정급여부채의 변동을 고려하여 결정하고 있습니다. 확정급여제도와 관련된 순이자비용과 기타비용은 당기손익으로 인식됩니다.

제도의 개정이나 축소가 발생하는 경우, 과거근무에 대한 효익의 변동이나 축소에 따른 손익은 즉시 당기손익으로 인식하고 있습니다. 연결실체는 확정급여제도의 정산이 일어나는 때에 정산으로 인한 손익을 당기손익으로 인식하고 있습니다.

(13) 총당부채

총당부채는 과거사건의 결과로 존재하는 현재의무(법적의무 또는 의제의무)로서, 당해 의무를 이행하기 위하여 경제적효익을 갖는 자원이 유출될 가능성이 높으며 그 의무의 이행에 소요되는 금액을 신뢰성 있게 추정할 수 있는 경우에 인식하고 있습니다. 총당부채로 인식하는 금액은 관련된 사건과 상황에 대한 불가피한 위험과 불확실성을 고려하여 현재의무를 보고기간말에 이행하기 위하여 소요되는 지출에 대한 최선의 추정치입니다. 화폐

의 시간가치 효과가 중요한 경우 총당부채는 의무를 이행하기 위하여 예상되는 지출액의 현재가치로 평가하고 있습니다.

총당부채를 결제하기 위해 필요한 지출액의 일부 또는 전부를 제3자가 변제할 것이 예상되는 경우 이행한다면 변제를 받을 것이 거의 확실하게 되는 때에 한하여 변제금액을 인식하고 별도의 자산으로 회계처리하고 있습니다.

매 보고기간말마다 총당부채의 잔액을 검토하고, 보고기간말 현재 최선의 추정치를 반영하여 조정하고 있습니다. 의무이행을 위하여 경제적효익이 내재된 자원이 유출될 가능성이 더 이상 높지 아니한 경우에는 관련 총당부채를 환입하고 있습니다. 총당부채는 최초 인식과 관련 있는 지출에만 사용하고 있습니다.

(14) 외화

① 외화거래

연결실체를 구성하는 개별기업들의 재무제표 작성에 있어서 그 기업의 기능통화 외의 통화(외화)로 이루어진 거래는 거래일의 환율을 적용하여 기록하고 있습니다. 매 보고기간 말에 화폐성 외화항목은 보고기간 말의 마감환율로 환산하고 있습니다. 공정가치로 측정하는 비화폐성 외화항목은 공정가치가 결정된 날의 환율로 환산하고, 역사적원가로 측정하는 비화폐성항목은 거래일의 환율로 환산하고 있습니다.

화폐성항목의 결제시점에 생기는 외환차이와 해외사업장순투자 환산차이 또는 현금흐름위험회피로 지정된 금융부채에서 발생한 환산차이를 제외한 화폐성항목의 환산으로 인해 발생한 외환차이는 모두 당기손익으로 인식하고 있습니다. 비화폐성항목에서 발생한 손익을 기타포괄손익으로 인식하는 경우에는 그 손익에 포함된 환율변동효과도 기타포괄손익으로 인식하고, 당기손익으로 인식하는 경우에는 환율변동효과도 당기손익으로 인식하고 있습니다.

② 해외사업장

해외사업장의 기능통화가 연결실체의 표시통화와 다른 경우 경영성과와 재무상태를 다음의 방법에 따라 표시통화로 환산하고 있습니다.

해외사업장의 기능통화가 초인플레이션 경제의 통화가 아닌 경우 재무상태표(비교표시하는 재무상태표 포함)의 자산과 부채는 해당 보고기간말의 마감환율로 환산하고, 포괄손익계산서(비교표시하는 포괄손익계산서 포함)의 수익과 비용은 해당 거래일의환율로 환산하고, 환산에서 생기는 외환차이는 기타포괄손익으로 인식합니다.

해외사업장의 취득으로 생기는 영업권과 자산·부채의 장부금액에 대한 공정가치 조정액은 해외사업장의 자산·부채로 보아 해외사업장의 기능통화로 표시하고, 해외사업장의 다른 자산·부채와 함께 마감환율을 적용하여 원화로 환산하고 있습니다.

해외사업장을 처분하는 경우 기타포괄손익과 별도의 자본항목으로 인식한 해외사업장 관련 외환차이누계액은 해외사업장의 처분손익을 인식하는 시점에 자본에서 당기손익으로 재분류합니다. 해외사업장을 포함한 종속기업을 일부 처분 시 기타포괄손익에 인식된 외환차이의 누계액 중 비례적 지분을 그 해외사업장의 비지배지분으로 재귀속시키며, 이 외의 경우에는 해외사업장을 일부 처분한 때 기타포괄손익에 인식된 외환차이누계액 중 비례적 지분만을 당기손익으로 재분류하고 있습니다.

③ 해외사업장에 대한 순투자의 환산

해외사업장으로부터 수취하거나 해외사업장에 지급할 화폐성항목 중 예측할 수 있는미래에 결제할 계획이 없고 결제될 가능성이 낮은 항목은 그 해외사업장에 대한 순투자의 일부로 보아 연결재무제표에서 외환차이를 기

타포괄손익으로 인식하고 관련 순투자의 처분시점에 당기손익으로 재분류하고 있습니다.

(15) 납입자본

보통주는 자본으로 분류하며 자본거래와 직접 관련되어 발생하는 증분원가는 세금효과를 반영한 순액으로 자본에서 차감하고 있습니다.

연결실체가 자기지분상품을 재취득하는 경우에 이러한 지분상품은 자기주식의 과목으로 자본에서 직접 차감하고 있습니다. 자기지분상품을 매입 또는 매도하거나 발행 또는 소각하는 경우의 손익은 당기손익으로 인식하지 않습니다. 당사 또는 연결실체 내의 다른 기업이 자기주식을 취득하여 보유하는 경우 지급하거나 수취한 대가는 자본에서 직접 인식하고 있습니다.

(16) 주식기준보상

연결실체는 제공받는 재화나 용역의 대가로 종업원에게 주식이나 주식선택권을 부여하는 주식결제형 주식보상 거래에 대하여 제공받는 재화나 용역의 공정가치 또는 제공받는 재화나 용역의 공정가치를 신뢰성있게 측정할 수 없다면 부여한 지분상품의 공정가치에 기초하여 재화나 용역의 공정가치를 간접 측정하고 그 금액을 가득기간 동안에 종업원급여(당기비용)과 자본으로 인식하고 있습니다. 주식선택권의 가득조건이 용역제공조건 또는 시장조건이 아닌 가득조건인 경우에는 궁극적으로 가득되는주식선택권의 실제 수량에 기초하여 결정되도록 인식된 종업원비용을 조정하고 있습니다.

(17) 수익

수익은 재화의 판매, 용역의 제공이나 자산의 사용에 대하여 받았거나 받을 대가의 공정가치로 측정하고 매출에누리와 할인 및 환입은 수익금액에서 차감하고 있습니다.

연결실체는 수익금액을 신뢰성 있게 측정할 수 있고, 미래의 경제적 효익이 기업에 유입될 가능성이 높으며, 연결실체의 영업활동별 특정 요건을 충족하는 경우에 인식하고 있습니다. 연결실체의 추정은 고객 및 거래의 유형, 개별 거래조건, 계약의 실질등의 요건을 고려하여 발생기준에 의하여 인식하고 있습니다. 한편, 온라인게임 및 모바일게임의 아이템매출은 사용자의 기대사용기간에 걸쳐 수익을 인식하고 있습니다.

(18) 금융수익과 비용

금융수익은 매도가능금융자산을 포함한 투자로부터의 이자수익, 배당수익, 매도가능금융자산처분손익 등을 포함하고 있습니다. 이자수익은 기간의 경과에 따라 유효이자율법을 적용하여 당기손익으로 인식하며, 배당수익은 주주로서 배당을 받을 권리가 확정되는 시점에 수익을 인식하고 있습니다.

금융비용은 차입금에 대한 이자비용, 총당부채의 상각액, 당기손익인식금융상품의 공정가치 변동 등을 포함하고 있습니다. 차입금에 대한 이자비용은 유효이자율법을 적용하여 기간의 경과에 따라 당기손익으로 인식하고 있습니다.

(19) 법인세

법인세비용은 당기법인세와 이연법인세로 구성되어 있으며, 기타포괄손익이나 자본에 직접 인식되는 거래나 사건 또는 사업결합에서 발생하는 세액을 제외하고는 당기손익으로 인식하고 있습니다.

① 당기법인세

당기법인세는 당기의 과세소득을 기초로 산정하고 있습니다. 과세소득은 포괄손익계산서상의 법인세비용차감 전순이익에서 다른 과세기간에 가산되거나 차감될 손익 및 비과세항목이나 손금불인정항목을 제외하므로 포괄손익계산서상 손익과 차이가 있습니다. 연결실체의 당기법인세와 관련된 미지급법인세는 제정되었거나 실질적으로 제정된 세율을 사용하여 계산하고 있습니다.

② 이연법인세

이연법인세부채와 이연법인세자산을 측정할 때에는 보고기간말에 연결실체가 관련 자산과 부채의 장부금액을 회수하거나 결제할 것으로 예상되는 방식에 따른 세효과를 반영하고 있습니다. 종속기업, 관계기업 및 조인트 벤처 투자지분에 관한 가산할 일시적차이에 대해서는 연결실체가 일시적차이의 소멸시점을 통제할 수 있으며, 예측가능한 미래에 일시적차이가 소멸하지 않을 가능성이 높은 경우를 제외하고는 모두 이연법인세부채를 인식하고 있습니다. 또한, 차감할 일시적차이로 인하여 발생하는 이연법인세자산은 일시적차이가 예측가능한 미래에 소멸할 가능성이 높고, 일시적차이가 사용될 수 있는 기간에 과세소득이 발생할 가능성이 높은 경우에 인식하고 있습니다.

이연법인세자산의 장부금액은 매 보고기간말에 검토하고, 이연법인세자산으로 인한 혜택이 사용되기에 충분한 과세소득이 발생할 가능성이 더 이상 높지 않은 경우 이연법인세자산의 장부금액을 감소시키고 있습니다.

이연법인세자산과 부채는 보고기간말 제정되었거나 실질적으로 제정된 세법에 근거하여 당해 자산이 실현되거나 부채가 지급될 보고기간에 적용될 것으로 기대되는 세율을 사용하여 측정하고 있습니다. 이연법인세자산과 이연법인세부채를 측정할 때 보고기간말 현재 연결실체가 관련 자산과 부채의 장부금액을 회수하거나 결제할 것으로 예상되는 방식에 따라 법인세효과를 반영하고 있습니다.

이연법인세자산과 부채는 동일 과세당국이 부과하는 법인세이고, 연결실체가 인식된금액을 상계할 수 있는 법적 권한을 가지고 있으며 당기 법인세부채와 자산을 순액으로 결제할 의도가 있는 경우에만 상계하고 있습니다. . 배당금 지급에 따라 추가적으로 발생하는 법인세비용이 있다면 배당금 지급과 관련한 부채가 인식되는 시점에 인식하고 있습니다.

(20) 주당이익

연결실체는 보통주 기본주당이익과 희석주당이익을 계속영업손익과 당기순손익에 대하여 계산하고 포괄손익 계산서에 표시하고 있습니다. 기본주당이익은 보통주에 귀속되는 당기순손익을 보고기간 동안에 유통된 보통주식수를 가중평균한 주식수로 나누어 계산하고 있습니다. 희석주당이익은 전환사채와 종업원에게 부여한 주식기준보상 등 모든 희석화 효과가 있는 잠재적 보통주의 영향을 고려하여 보통주에 귀속되는 당기순손익 및 가중평균유통보통주식수를 조정하여 계산하고 있습니다.

(21) 미적용 제·개정 기준서

제정·공표되었으나 미적용하였거나, 2014년 1월 1일 이후 시작하는 회계연도에 시행일이 도래하지 아니한 제·개정 기준서 및 해석서는 다음과 같습니다. 연결실체는 연결재무제표 작성시 다음의 제·개정 기준서 및 해석서를 적용 또는 조기적용하지 아니하였습니다. 다음의 제·개정 기준서 및 해석서 적용시 재무제표에 미치는 영향은 유의적이지 않다고 판단하고 있습니다.

- 기업회계기준서 제1019호 '종업원급여'

정해진 요건을 충족하는 기여금을 종업원이나 제3자가 납부하는 경우, 기업은 관련된 근무용역이 제공되는 기간의 근무원가에서 기여금을 차감하는 방법을 선택가능 하도록 기준서를 개정하였습니다. 근무용역에 연계되어 있는 기여금은 순당기근무원가와 확정급여채무의 계산 시 포함되어야 하며, 이 기여금은 제도의 기여금 산정방식또는 정책기준으로 근무기간에 배분되어야 합니다. 동 기준서는 2014년 7월 1일 이후 개시하는 회계연도부터 의무적용됩니다.

5. 영업부문

연결실체는 게임사업부문 단일부문으로 구성되어 있습니다. 연결실체의 경영진은 영업전략을 수립하는 과정에

서 검토되는 보고정보에 게임사업부문의 성과를 검토하고 있습니다.

(1) 당기와 전기 중 영업수익의 내역은 다음과 같습니다.

(단위: 천원)		
구 분	당 기	전 기
모바일매출	71,005,863	140,771,115
온라인매출	91,681,445	86,364,128
기타매출	-	301,620
합 계	162,687,308	227,436,863

(2) 당기와 전기 중 영업수익의 지역별 내역은 다음과 같습니다.

(단위: 천원)			
구 분	지 역	당 기	전 기
모바일매출:			
캐주얼게임	국 내	34,360,765	74,888,335
	해 외	10,175,072	21,250,849
미들코어게임	국 내	21,948,069	44,452,041
	해 외	4,521,957	179,890
모바일매출 소계	국 내	56,308,834	119,340,376
	해 외	14,697,029	21,430,739
	소 계	71,005,863	140,771,115
온라인매출:			
미르의전설2	국 내	4,048,276	3,455,365
	해 외	33,677,786	40,348,789
미르의전설3	국 내	825,254	1,176,685
	해 외	5,631,196	7,625,413
실크로드	국 내	406,508	612,239
	해 외	5,104,708	7,226,455
로스트사가	국 내	8,209,277	9,473,930
	해 외	4,819,856	4,382,596
디지털마스터즈	해 외	5,259,797	6,290,756
이카루스	국 내	21,990,667	-
기 타	국 내	461,425	1,037,724
	해 외	1,246,695	4,734,176
온라인매출 소계	국 내	35,941,407	15,755,943
	해 외	55,740,038	70,608,185
	소 계	91,681,445	86,364,128
기타매출:			
기타매출 소계	국 내	-	301,620
합 계	국 내	92,250,241	135,397,939

	해 외	70,437,067	92,038,924
	합 계	162,687,308	227,436,863

(3) 당기와 전기 중 단일 외부고객으로부터의 매출액이 연결실체 전체 매출액의 10%를 상회하는 업체인 Lansha Information Technology (Shanghai) Co., LTD로 발생한 매출은 각각 39,309백만원, 47,974백만원입니다.

6. 현금및현금성자산

당기말과 전기말 현재 현금및현금성자산의 내역은 다음과 같습니다.

(단위: 천원)		
구 분	당기말	전기말
현금시재액	7,955	6,584
요구불예금	11,668,648	26,522,691
기타현금성자산	42,254,745	30,930,436
합 계	53,931,348	57,459,711

7. 매출채권및기타채권

(1) 매출채권및기타채권은 대손충당금이 차감된 순액으로 재무상태표에 표시되었는바, 당기말과 전기말 현재 대손충당금 차감전 총액 기준에 의한 매출채권및기타채권과 대손충당금의 내역은 다음과 같습니다.

(단위: 천원)						
구 분	당기말			전기말		
	총장부금액	대손충당금	순장부금액	총장부금액	대손충당금	순장부금액
유 동:						
매출채권	26,458,073	(3,231,226)	23,226,847	29,335,980	(571,338)	28,764,642
기타채권						
미수금	5,003,563	(890,024)	4,113,539	4,352,503	(40,924)	4,311,579
미수수익	679,546	-	679,546	579,325	-	579,325
단기대여금	344,085	-	344,085	616,570	-	616,570
금융리스채권	8,104,496	-	8,104,496	-	-	-
기타채권 계	14,131,690	(890,024)	13,241,666	5,548,398	(40,924)	5,507,474
비유동:						
기타채권						
금융리스채권	-	-	-	8,437,147	-	8,437,147
장기대여금	1,114,010	-	1,114,010	1,300,725	-	1,300,725
임차보증금	4,993,168	-	4,993,168	4,146,791	-	4,146,791
기타채권 계	6,107,178	-	6,107,178	13,884,663	-	13,884,663

(2) 당기와 전기 중 대손충당금의 변동내역은 다음과 같습니다.

(단위: 천원)

구분	당기	전기
기초금액	612,262	406,640
설정	3,519,800	288,910
제각	(10,812)	(90,634)
기타	-	7,346
기말금액	4,121,250	612,262

(3) 당기말과 전기말 현재 정상채권, 연체되었으나 손상되지 않은 채권 및 손상채권의 내역은 다음과 같습니다.

(단위: 천원)				
구분	당기말		전기말	
	매출채권	기타채권	매출채권	기타채권
정상채권	23,218,801	18,921,350	26,154,718	19,315,015
연체되었으나 손상되지 않은 채권	8,046	427,494	2,609,924	77,122
손상채권	3,231,226	890,024	571,338	40,924
소계	26,458,073	20,238,868	29,335,980	19,433,061
대손충당금	(3,231,226)	(890,024)	(571,338)	(40,924)
합계	23,226,847	19,348,844	28,764,642	19,392,137

연결실체는 상기 손상채권에 대하여 거래상대방의 과거 채무불이행 경험 및 현재의 신용상태 분석 등에 근거하여 결정된 미회수 추정금액을 대손충당금으로 설정하고 있습니다.

(4) 당기말과 전기말 현재 연체되었으나 손상되지 않은 매출채권 및 기타채권의 연령분석내역은 다음과 같습니다.

(단위: 천원)				
구분	당기말		전기말	
	매출채권	기타채권	매출채권	기타채권
3개월 미만	-	387,218	3,975	77,122
3 ~ 6개월	-	38,537	34,206	-
6개월 초과	8,046	1,739	2,571,743	-
합계	8,046	427,494	2,609,924	77,122

8. 매도가능금융자산

(1) 당기와 전기 중 매도가능금융자산의 변동내역은 다음과 같습니다.

(단위: 천원)		
구분	당기	전기
기초금액	37,595,671	36,701,850
취득 (*1,2)	3,376,049	3,117,680
처분	(4,000,120)	(1,961,190)

재분류 (*2)	(3,617,680)	-
기 타 (*3)	363,489,455	-
평 가	(99,754,049)	185,675
손상차손	-	(448,344)
기말금액	297,089,326	37,595,671
차감: 비유동항목	(293,630,871)	(34,494,740)
유동항목	3,458,455	3,100,931

(*1) 당기 중 ㈜아이나에 대한 미수금의 출자전환으로 75,000주를 주당 20,000원에 취득한 매도가능금융자산이 포함되었습니다.

(*2) 당기 중 ㈜아이나의 출자전환으로 인하여 유의적 영향력을 행사할 수 있게 되어 관계기업투자주식으로 재분류되었습니다.

(*3) 당기 중 ㈜카카오는 ㈜다음과의 합병으로 인하여 ㈜다음카카오로 변경되었습니다. 연결실체는 합병기일에 ㈜다음카카오 2,333,270주를 주당 166,500원에 부여받았습니다.

(2) 당기말과 전기말 현재 매도가능금융자산의 내역은 다음과 같습니다.

(단위: 천원)		
구 분	당기말	전기말
시장성 있는 지분증권 (*1)		
㈜웅진홀딩스	230,295	366,080
㈜다음카카오	288,392,172	-
소 계	288,622,467	366,080
시장성 없는 지분증권 (*2)		
로스트사가 PF (*3)	-	-
㈜니모닉스	5,200	5,200
㈜카카오	-	25,000,000
케이지씨에이게임아카데미	5,000	5,000
㈜온네트엠엔에스	300,000	300,000
㈜아이나 (*4)	-	2,117,680
㈜오울블루 (*5)	300,050	-
㈜매직큐브 (*5)	576,000	-
㈜레이드몹 (*5)	999,999	-
소 계	2,186,249	27,427,880
수익증권	6,280,610	6,146,192
채무증권	-	3,655,519
합 계	297,089,326	37,595,671

(*1) 연결실체는 매도가능지분상품 중 상장지분상품에 대하여는 활성거래시장에서 거래되는 시장가격으로 공정가치를 측정하였습니다.

(*2) 연결실체는 매도가능지분상품 중 활성시장에서 공시되는 시장가격이 없고 공정가치를 신뢰성 있게 측정할 수 없으므로 취득원가로 평가하였습니다.

(*3) 전기 중 시장성 없는 지분증권의 공정가치가 원가 이하로 중요하게 하락하여 448,344천원의 매도가능금융자산손상차손을 전액 인식하였습니다.

(*4) 당기 중 유의적 영향력을 행사할 수 있게 되어 관계기업투자주식으로 재분류되었습니다.

(*5) 당기 중 신규로 취득하였습니다.

(3) 당기와 전기 중 매도가능금융자산평가손익의 변동내역은 다음과 같습니다.

(단위: 천원)		
구 분	당 기	전 기
기 초	(251,100)	(108,173)
증 감	(99,895,133)	(182,112)
법인세효과	21,977,734	39,185
기 말	(78,168,499)	(251,100)

9. 매각예정비유동자산

당기말 현재 매각예정비유동자산의 내역은 다음과 같습니다.

(단위: 천원)	
구 분	금 액
토 지	2,384,152
건 물	1,642,416
감가상각누계액	(181,350)
합 계	3,845,218

매각예정비유동자산은 공정가치에서 매각부대원가를 차감한 순공정가치와 장부금액 중 작은 금액으로 측정하였고, 순공정가치가 장부금액을 초과함에 따라 별도의 손상차손은 인식하지 아니하였습니다.

10. 기타유동자산

당기말과 전기말 현재 기타유동자산의 내역은 다음과 같습니다.

(단위: 천원)		
구 분	당기말	전기말
선급금	818,561	5,201,879
선급비용	4,351,135	3,935,048
합 계	5,169,696	9,136,927

11. 관계기업투자주식

(1) 당기말과 전기말 현재 관계기업투자주식의 내역은 다음과 같습니다.

(단위: 천원)						
구 분	소재지	주요 영업활동	당기말		전기말	
			소유지분율	장부금액	소유지분율	장부금액

㈜네시삼십삼분(*1)	한 국	소프트웨어 개발 및 판매	21.56%	5,009,509	31.75%	6,426,893
㈜브리디아	한 국	소프트웨어 개발 및 판매	30.55%	-	30.55%	-
㈜디브로스(*2)	한 국	소프트웨어 개발 및 판매	21.27%	2,120,513	-	-
㈜아이나(*3)	한 국	소프트웨어 개발 및 판매	23.16%	3,617,680	-	-
㈜펄사크리에이티브(*4)	한 국	소프트웨어 개발 및 판매	28.58%	1,960,784	-	-
합 계				12,708,486		6,426,893

(*1) 당기 중 ㈜네시삼십삼분이 전환상환우선주를 발행하였으며, 연결실체의 의결권 기준 지분율이 21.56%로 하락하였습니다.

(*2) 당기 중 지배회사의 종속회사인 ㈜조이맥스가 ㈜디브로스의 유상증자에 참여하여 1,762,662천원(주당 202,047원)을 투자하였습니다.

(*3) 당기 중 ㈜아이나의 출자전환으로 유의적 영향력을 행사할 수 있어 관계기업투자주식으로 재분류되었습니다.

(*4) 당기 중 지배회사의 종속회사인 ㈜조이맥스가 ㈜펄사크리에이티브의 신규설립에 참여하여 2,000,000천원(주당 500,000원)을 투자하였습니다.

(2) 당기와 전기 중 관계기업의 요약 재무정보는 다음과 같습니다.

① 당기

(단위: 천원)							
구 분	유동자산	비유동자산	유동부채	비유동부채	영업수익	당기순이익 (손실)	총포괄손익
㈜네시삼십삼분	153,065,978	15,580,396	16,445,610	105,676,219	115,813,270	(19,151,970)	(19,151,970)
㈜브리디아	362,531	17,380	3,271,201	54,167	-	(447,926)	(447,926)
㈜디브로스	2,586,537	1,091,807	496,710	586,385	3,367,938	929,594	929,594
㈜아이나	1,122,398	615,936	5,157,312	279,648	527,724	(3,160,428)	(3,160,428)
㈜펄사크리에이티브	1,948,568	75,367	11,198	100,000	-	(137,263)	(137,263)

② 전기

(단위: 천원)							
구 분	유동자산	비유동자산	유동부채	비유동부채	영업수익	당기순이익 (손실)	총포괄손익
㈜네시삼십삼분	14,446,788	3,212,258	4,036,111	519,652	28,599,799	2,853,565	2,853,565
㈜브리디아	35,188	33,693	2,487,417	44,167	209,711	(961,710)	(961,710)

(3) 당기말과 전기말 현재 관계기업의 재무정보금액을 관계기업에 대한 지분의 장부금액으로 조정한 내역은 다음과 같습니다.

① 당기말

(단위: 천원)						
관계기업명	순자산 (A)	지분율 (B)	순자산지분금액 (AxB)	투자차액	기 타	장부금액
㈜네시삼십삼분(*)	13,165,409	21.56%	2,838,680	2,170,829	-	5,009,509
㈜브리디아	(2,945,456)	30.55%	(899,837)	136,090	763,747	-
㈜디브로스	2,595,249	21.27%	552,009	1,568,504	-	2,120,513

주아이나	(3,698,626)	23.16%	(856,602)	4,474,282	-	3,617,680
주필사크리에이티브	1,912,737	28.58%	546,660	1,414,124	-	1,960,784
합 계						12,708,486

(*) 전환상환우선주 발행시 발생한 전환권 대가를 고려하였습니다.

② 전기말

(단위: 천원)						
관계기업명	순자산 (A)	지분율 (B)	순자산지분금액 (AxB)	투자차액	기 타	장부금액
주네시삼십삼분	13,103,284	31.75%	4,160,873	3,197,039	(931,019)	6,426,893
주브리디아	(2,462,703)	30.55%	(752,356)	136,090	616,266	-
합 계						6,426,893

(4) 당기와 전기 중 관계기업투자주식의 변동내역은 다음과 같습니다.

① 당기

(단위:천원)					
구 분	기 초	취 득	지분법손익	기타증감	기 말
주네시삼십삼분	6,426,893	-	(6,123,332)	4,705,948	5,009,509
주브리디아	-	-	-	-	-
주디브로스	-	1,762,662	357,851	-	2,120,513
주아이나	-	-	-	3,617,680	3,617,680
주필사크리에이티브	-	2,000,000	(39,216)	-	1,960,784
합 계	6,426,893	3,762,662	(5,804,697)	8,323,628	12,708,486

② 전기

(단위:천원)						
구 분	기 초	취 득	지분법손익	처 분	기타증감	기 말
주네시삼십삼분	4,263,082	-	1,188,410	(1,326,430)	2,301,831	6,426,893
주브리디아	-	-	-	-	-	-
주버즈빌	-	990,000	(70,272)	(919,728)	-	-
합 계	4,263,082	990,000	1,118,138	(2,246,158)	2,301,831	6,426,893

(5) 지분법 중단으로 인한 미반영 지분법손실의 내역은 다음과 같습니다.

(단위:천원)						
구 분	당 기			전 기		
	기 초	증 감	기 말	기 초	증 감	기 말
주브리디아	(615,433)	(147,481)	(762,914)	(321,631)	(293,802)	(615,433)

12. 유형자산

(1) 당기 중 유형자산 장부금액의 변동내역은 다음과 같습니다.

(단위: 천원)								
구 분	토 지	건 물	전산장비	차량운반구	비 품	시설장치	임차자산 개량권	합 계
기초 장부금액	16,520,056	33,219,747	6,503,353	66,448	9,177,526	347,911	278,511	66,113,552
연결범위의 변동	-	-	-	-	15,512	-	-	15,512
취 득(*)	-	-	1,390,331	84,950	962,691	-	167,694	2,605,666
처 분	-	-	(177,438)	(58,605)	(288,260)	-	-	(524,303)
감가상각비	-	(849,372)	(1,968,044)	(28,140)	(2,460,785)	(228,493)	(86,231)	(5,621,065)
외환차이 등	-	-	790	-	(37,260)	-	-	(36,470)
기말 장부금액	16,520,056	32,370,375	5,748,992	64,653	7,369,424	119,418	359,974	62,552,892
취득원가	16,520,056	33,974,855	11,937,658	158,916	16,917,803	3,052,167	497,581	83,059,036
감가상각누계액	-	(1,604,480)	(6,188,666)	(94,263)	(9,548,379)	(2,932,749)	(137,607)	(20,506,144)
기말 장부금액	16,520,056	32,370,375	5,748,992	64,653	7,369,424	119,418	359,974	62,552,892

(*) 임차자산개량권에 대해 복구충당부채를 설정함에 따라, 취득가액에 49,455천원이 포함되어 있습니다.

(2) 전기 중 유형자산 장부금액의 변동내역은 다음과 같습니다.

(단위: 천원)								
구 분	토 지	건 물	전산장비	차량운반구	비 품	시설장치	임차자산 개량권	합 계
기초 장부금액	4,679,103	11,215,552	3,669,065	91,954	4,006,955	728,913	221,074	24,612,616
취 득	15,744,364	31,238,061	4,289,897	-	8,166,349	1,185	289,113	59,728,969
대 체	-	(36,154)	-	-	36,154	-	-	-
처 분	(3,903,411)	(8,549,911)	(14,164)	-	(708,394)	-	(34,340)	(13,210,220)
감가상각비	-	(654,133)	(1,434,122)	(25,506)	(2,248,660)	(382,238)	(197,336)	(4,941,995)
외환차이 등	-	6,332	(7,323)	-	(74,878)	51	-	(75,818)
기말 장부금액	16,520,056	33,219,747	6,503,353	66,448	9,177,526	347,911	278,511	66,113,552
취득원가	16,520,056	33,974,855	11,020,356	132,570	17,014,857	3,052,167	329,887	82,044,748
감가상각누계액	-	(755,108)	(4,517,003)	(66,122)	(7,837,331)	(2,704,256)	(51,376)	(15,931,196)
기말 장부금액	16,520,056	33,219,747	6,503,353	66,448	9,177,526	347,911	278,511	66,113,552

13. 무형자산

(1) 당기 중 무형자산 장부금액의 변동내역은 다음과 같습니다.

(단위: 천원)					
구 분	산업재산권	라이선스	영업권	기타무형자산	합 계
기초 장부금액	98,361	2,795,720	67,498,846	24,878,534	95,271,461
취 득	54,241	1,642,534	-	583,958	2,280,733
연결범위변동(*1)	-	-	885,984	1,118,220	2,004,204
처 분	(634)	-	-	(664,530)	(665,164)
상 각	(10,003)	(1,478,919)	-	(4,519,096)	(6,008,018)
외환차이 등	-	(16,155)	(151,852)	(5,144)	(173,151)
손 상(*2)	-	(1,287,500)	(45,669,460)	(5,394,282)	(52,351,242)
기말 장부금액	141,965	1,655,680	22,563,518	15,997,660	40,358,823

취득가액	614,489	14,883,268	68,232,978	38,167,992	121,898,727
상각누계액	(170,672)	(4,688,410)	-	(18,804,063)	(23,663,145)
손상차손누계액	(301,852)	(8,539,178)	(45,669,460)	(3,366,269)	(57,876,759)
기말 장부금액	141,965	1,655,680	22,563,518	15,997,660	40,358,823

(*1) 2014년 1월 (주)디포게임즈가 종속기업으로 편입됨으로 인해 당해 회사의 무형자산 공정가액을 가산하였습니다.

(*2) 연결실체의 라이선스 1,288백만원, 영업권 45,669백만원 및 기타의무형자산의 5,394백만원을 무형자산 손상차손으로 인식하였습니다.

(2) 전기 중 무형자산 장부금액의 변동내역은 다음과 같습니다.

(단위: 천원)					
구 분	산업재산권	라이선스	영업권	기타의무형자산	합 계
기초 장부금액	226,075	6,036,889	67,935,142	25,379,015	99,577,121
취 득	39,456	1,924,237	-	5,132,715	7,096,408
연결범위변동	(130,667)	-	-	-	(130,667)
대 체	-	(317,772)	-	317,772	-
처 분	-	-	-	(81,914)	(81,914)
상 각	(7,027)	(1,082,018)	-	(4,230,985)	(5,320,030)
외환차이 등	-	(58,004)	(436,296)	(25,845)	(520,145)
손 상	(29,476)	(3,707,612)	-	(1,612,224)	(5,349,312)
기말 장부금액	98,361	2,795,720	67,498,846	24,878,534	95,271,461
취득가액	521,622	21,480,085	67,498,846	44,982,728	134,483,281
상각누계액	(121,409)	(11,432,687)	-	(17,165,728)	(28,719,824)
손상차손누계액	(301,852)	(7,251,678)	-	(2,938,466)	(10,491,996)
기말 장부금액	98,361	2,795,720	67,498,846	24,878,534	95,271,461

(3) 영업권은 연결실체의 경영진이 영업권을 관리하는 단위인 종속기업별로 다음과 같이 배부되었습니다. 당기말과 전기말 현재 영업권의 내역은 다음과 같습니다.

(단위: 천원)		
구 분	당기말	전기말
(주)조이맥스(*1)	1,415,340	44,016,300
WeMade Online Co., Ltd.(*2,3)	-	1,805,012
(주)아이오엔터테인먼트(*5)	12,606,562	12,606,562
(주)엔곤소프트(*5)	771,268	771,268
(주)피버스튜디오(*5)	5,167,613	5,167,613
(주)리니웍스(*5)	1,716,751	1,716,751
링크투모로우(*4)	-	1,415,340
(주)디포게임즈(*5)	885,984	-
합 계	22,563,518	67,498,846

(*1) 현금창출단위의 회수가능액은 향후 5.25년간의 재무예산에 근거하여 추정된 현금흐름에 연 15.80%의 할인율을 적용하여 계산한 사용가치로 측정하고 있습니다. 5.25년을 초과하는 기간에 발생할 것으로 예상되는 현금흐름에 대해서는 연 1.2%의 성장률이 지속될 것이라고 가정하여 추정하였습니다. 경영진이 추정된 현금창출

단위의 총 사용가치는 4,527백만원이며 회사의 장부금액에 미달하여 영업권이 손상된 것으로 판단하였습니다.

(*2) 현금창출단위의 회수가능액은 향후 5.25년간의 재무예산에 근거하여 추정된 현금흐름에 연 16.0%의 할인율을 적용하여 계산한 사용가치로 측정하고 있습니다. 5.25년을 초과하는 기간에 발생할 것으로 예상되는 현금흐름에 대해서는 연 1.0%의 성장률이 지속될 것이라고 가정하여 추정하였으며, 이러한 성장률은 미래실적의 불확실성을 고려하였습니다. 경영진이 추정한 현금창출단위의 총 사용가치는 3,121백만원이며 회사의 장부금액에 미달하여 영업권이 손상된 것으로 판단하였습니다.

(*3) 영업권 외화환산으로 인한 변동금액은 152백만원입니다.

(*4) 2014년 7월 1일자로 종속회사인 ㈜조이맥스에 흡수합병 되었습니다.

(*5) 현금창출단위의 회수가능가액은 향후 5년간의 재무예산에 근거하여 추정된 현금흐름에 연 15.45% ~ 15.89%의 할인율을 적용하여 계산한 사용가치로 측정하고 있습니다. 5년을 초과하는 기간에 발생할 것으로 예상되는 현금흐름에 대해서는 연 1.0%의 성장률이 지속될 것이라고 가정하여 추정하였으며, 이러한 성장률은 미래실적의 불확실성을 고려하였습니다. 경영진은 회수가능가액을 추정하기 위하여 사용된 주요 가정에서 합리적으로 발생가능한 변동으로 인하여 현금창출단위의 총 장부금액이 총 회수가능가액을 초과하지는 않을 것으로 판단하였습니다.

14. 기타채무

당기말과 전기말 현재 기타채무의 내역은 다음과 같습니다.

(단위: 천원)		
구 분	당기말	전기말
유 동:		
미지급금	7,035,483	8,444,634
미지급비용	4,817,938	1,950,794
소 계	11,853,421	10,395,428
비유동:		
임대보증금	-	2,638
합 계	11,853,421	10,398,066

15. 기타부채

당기말과 전기말 현재 기타부채의 내역은 다음과 같습니다.

(단위: 천원)		
구 분	당기말	전기말
유 동:		
선수금	430,405	2,440,788
선수수익	12,897,834	5,136,235
예수금	2,907,194	3,717,609
소 계	16,235,433	11,294,632
비유동:		
장기선수수익	880,776	904,707
합 계	17,116,209	12,199,339

16. 종업원급여

(1) 당기와 전기 중 비용으로 인식된 종업원급여의 내역은 다음과 같습니다.

(단위: 천원)		
구 분	당 기	전 기
급 여	80,787,656	78,837,610
확정급여제도와 관련된 퇴직급여	820,451	705,926
확정기여제도와 관련된 퇴직급여	6,810,220	4,928,748
복리후생비	13,933,486	13,454,027
주식보상비용	3,138,503	2,754,528
합 계	105,490,316	100,680,839

(2) 당기말과 전기말 현재 재무상태표에 인식된 종업원급여 관련 자산과 부채의 금액은 다음과 같습니다.

(단위: 천원)		
구 분	당기말	전기말
종업원급여자산:		
사외적립자산	(1,112,120)	(555,421)
종업원급여자산 합계	(1,112,120)	(555,421)
종업원급여부채:		
확정급여채무	2,097,382	2,028,774
미지급비용	3,432,980	1,901,475
종업원급여부채 합계	5,530,362	3,930,249

(3) 당기와 전기 중 순확정급여부채의 조정내역은 다음과 같습니다.

(단위: 천원)						
구 분	확정급여채무		사외적립자산 공정가치		순확정급여부채	
	당 기	전 기	당 기	전 기	당 기	전 기
기초잔액	2,028,774	1,753,299	(555,421)	(683,896)	1,473,353	1,069,403
당기 비용으로 인식:						
당기근무원가	782,947	629,317	-	-	782,947	629,317
과거근무원가	-	51,189	-	-	-	51,189
이자원가(수익)	57,891	50,331	(20,387)	(24,911)	37,504	25,420
소 계	840,838	730,837	(20,387)	(24,911)	820,451	705,926
기타포괄손익으로 인식:						
재측정손실(이익)						
- 보험수리적손익						
(인구통계적 가정)	(21,832)	-	-	-	(21,832)	-
(재무적 가정)	146,166	(8,177)	-	-	146,166	(8,177)
(경험조정)	68,225	474,384	-	-	68,225	474,384
- 사외적립자산의 수익	-	-	(5,681)	(1,278)	(5,681)	(1,278)
소 계	192,559	466,207	(5,681)	(1,278)	186,878	464,929

기 타:						
급여지급	(900,674)	(890,960)	107,164	154,664	(793,510)	(736,296)
납부한 기여금	-	-	(637,795)	-	(637,795)	-
관계사 전입	112,114	26,420	-	-	112,114	26,420
관계사 전출	(176,229)	(56,787)	-	-	(176,229)	(56,787)
기 타	-	(242)	-	-	-	(242)
소 계	(964,789)	(921,569)	(530,631)	154,664	(1,495,420)	(766,905)
기말잔액	2,097,382	2,028,774	(1,112,120)	(555,421)	985,262	1,473,353

(4) 당기말과 전기말 현재 확정급여부채 잔액은 다음과 같습니다.

(단위: 천원)		
구 분	당기말	전기말
확정급여채무	2,097,382	2,028,774
사외적립자산	(1,112,120)	(555,421)
합 계	985,262	1,473,353

확정급여채무의 보험수리적 평가는 적격성이 있는 독립적인 보험계리인에 의해서 예측단위적립방식을 사용하여 수행되었습니다.

(5) 당기말과 전기말 현재 사외적립자산은 다음의 자산으로 구성되어 있습니다.

(단위: 천원)		
구 분	당기말	전기말
금융상품	1,112,120	555,421

(6) 당기말과 전기말 현재 확정급여채무의 평가에 사용된 주요 보험수리적가정은 다음과 같습니다.

구 분	당 기	전 기
기대임금상승률	5.00 ~ 7.00%	5.00 ~ 7.00%
할인률	2.47% ~ 3.14%	3.30% ~ 4.40%

연결실체는 확정급여채무의 현재가치계산을 위하여 보고기간말 현재 확정급여채무의 통화 및 예상지급시기와 일관성이 있는 우량회사채(AA0 등급)의 시장수익률을 참조하여 할인률을 결정하였습니다.

(7) 당기말 현재 유의적인 각각의 보험수리적 가정이 발생가능한 합리적인 범위 내에서 변동한다면 확정급여채무에 미치는 영향은 다음과 같습니다.

(단위: 천원)		
구 분	증 가	감 소
할인율 (1% 변동)	(152,587)	180,211
미래 급여인상율 (1% 변동)	172,078	(149,323)

민감도분석은 제도에서 발생할 것으로 기대되는 모든 현금흐름의 분산을 고려하지는 않았으나, 사용된 가정에 대한 민감도의 근사치를 제공하고 있습니다.

17. 기타총당부채

연결실체는 임차시설물의 원상복구와 관련한 복구총당부채 등을 설정하고 있습니다. 당기와 전기 중 기타총당부채의 변동내역은 다음과 같습니다.

(단위: 천원)		
구 분	당 기	전 기
기 초	152,913	88,752
총당금 전입액	189,833	5,410
사 용	(96,969)	(81,300)
기 타	42,991	140,051
기 말	288,768	152,913

연결실체가 피고로 계류중인 소송과 관련하여 자원의 유출가능성이 높다고 예상되는 금액을 총당부채로 인식하였습니다. 당기 중 연결실체는 1심 패소에 따라 96,969천원을 납부하였습니다.

18. 자본금과 자본잉여금

(1) 당기말과 전기말 현재 자본금의 내역은 다음과 같습니다.

구 분	당기말	전기말
발행할 주식의 총수	100,000,000주	100,000,000주
1주의 금액	500원	500원
발행한 주식수	16,800,000주	16,800,000주
자본금(*)	8,680,000,000원	8,680,000,000원

(*) 지배기업은 2007년 중 주식을 이익소각하였기 때문에 발행주식의 액면총액과 자본금이 일치하지 않습니다.

(2) 당기와 전기 중 발행주식수와 유통주식수의 변동내역은 다음과 같습니다.

(단위: 주)						
구 분	당 기			전 기		
	발행주식수	자기주식	유통주식수	발행주식수	자기주식	유통주식수
기 초	16,800,000	(167,829)	16,632,171	16,800,000	(157,188)	16,642,812
자기주식 취득	-	-	-	-	(35,083)	(35,083)
자기주식 처분	-	41,202	41,202	-	24,442	24,442
기 말	16,800,000	(126,627)	16,673,373	16,800,000	(167,829)	16,632,171

(3) 당기말과 전기말 현재 자본잉여금의 내역은 다음과 같습니다.

(단위: 천원)

구 분	당기말	전기말
주식발행초과금	149,882,575	149,882,575
기타자본잉여금	10,799,604	11,113,835
합 계	160,682,179	160,996,410

19. 기타자본

(1) 당기말과 전기말 현재 기타자본의 내역은 다음과 같습니다.

(단위: 천원)		
구 분	당기말	전기말
자기주식	(6,039,598)	(8,004,768)
주식선택권	13,248,027	12,673,178
기타자본조정	(8,991,801)	(2,016,862)
합 계	(1,783,372)	2,651,548

(2) 당기와 전기 중 자기주식 주식수 및 장부금액의 변동내역은 다음과 같습니다.

(단위: 주, 천원)				
구 분	당 기		전 기	
	주식수	금 액	주식수	금 액
기 초	167,829	8,004,768	157,188	7,803,639
취 득	-	-	35,083	1,414,755
처 분	(41,202)	(1,965,170)	(24,442)	(1,213,626)
기 말	126,627	6,039,598	167,829	8,004,768

20. 주식기준보상

(1) 지배기업은 설립, 경영, 기술혁신 등에 기여하거나 기여할 수 있는 임직원 등을 대상으로 주주총회 또는 이사회결의에 의하여 주식선택권을 부여하였으며, 당기말 현재 만기가 도래하지 않은 주식선택권의 내역은 다음과 같습니다.

구 분	부여일	발행할 주식의 종류	부여방법	가득조건	행사가능기간	행사가가격(*)
제1차	2007-08-29	기명식 보통주식	주식교부형 및 현금결제형 중 지배기업이 선택	약정용역 제공기간 3년 근무	2010-08-30 ~ 2015-08-29	2,926원
제3차	2008-04-16				2011-04-17 ~ 2016-04-16	4,726원
제4차	2009-03-27				2012-03-28 ~ 2017-03-27	13,334원
제5차	2009-05-28				2012-05-29 ~ 2017-05-28	16,667원
제6차	2010-03-31				2013-04-01 ~ 2018-	31,000원

					03-31	
제7차	2011-03-31				2014-04-01 ~ 2019-03-31	15,575원
제8차	2012-03-23				2015-03-24 ~ 2020-03-23	39,950원
제9차	2012-07-26				2015-07-26 ~ 2020-07-25	51,300원
제10차	2013-03-29				2016-03-30 ~ 2021-03-29	45,700원
제11차	2013-10-24				2016-10-25 ~ 2021-10-24	45,800원

(*) 주식선택권의 부여일 이후 행사일 이전에 유·무상증자, 주식배당, 전환사채 또는 신주인수권부사채의 발행, 주식분할과 병합 등으로 인하여 주식가치에 중대한 변화가 발생하는 경우 행사가격 및 수량이 조정될 수 있습니다.

(2) 주식선택권 수량 및 가중평균행사가가격

① 당기와 전기 중 주식선택권의 수량과 가중평균행사가가격의 변동내역은 다음과 같습니다.

(단위: 주, 원)				
구 분	당 기		전 기	
	수 량	가중평균행사가가격	수 량	가중평균행사가가격
기 초	1,029,977	32,756	887,220	28,383
부 여	-	-	422,057	45,716
행 사	(66,740)	15,645	(39,268)	20,466
소 멸	(131,204)	46,057	(240,032)	41,363
기 말(*)	832,033	32,039	1,029,977	32,756

(*) 당기말 현재 행사가능한 주식선택권 수량은 427,712주입니다.

② 당기 중 차수별 주식선택권 수량의 변동내역은 다음과 같습니다.

(단위: 주)						
구 분	부여일	기 초	부 여	행 사	소 멸	기 말
제1차	2007-08-29	96,800	-	-	-	96,800
제3차	2008-04-16	19,152	-	(5,040)	-	14,112
제4차	2009-03-27	23,400	-	(19,800)	-	3,600
제5차	2009-05-28	69,000	-	(6,000)	-	63,000
제6차	2010-03-31	212,100	-	(6,300)	-	205,800
제7차	2011-03-31	74,000	-	(29,600)	-	44,400
제8차	2012-03-23	104,600	-	-	(1,600)	103,000
제9차	2012-07-26	54,000	-	-	(10,000)	44,000
제10차	2013-03-29	311,423	-	-	(119,604)	191,819
제11차	2013-10-24	65,502	-	-	-	65,502
합 계		1,029,977	-	(66,740)	(131,204)	832,033

(3) 지배기업은 현금 또는 지분상품발행으로 결제를 선택할 수 있는 조건의 주식선택권을 부여하였으며, 주식 선택권에 대하여 현금으로 결제한 실무관행이 없고, 지분상품 발행에 대한 상업적 실질이 있다고 판단하여 동 주식선택권에 대하여 주식결제형으로 회계처리 하였습니다. 한편, 당기와 전기 중 주식선택권과 관련하여 인식한 보상비용은 각각 1,997,531천원 및 1,633,536천원입니다.

21. 기타포괄손익누계액

(1) 당기말과 전기말 현재 기타포괄손익누계액의 내역은 다음과 같습니다.

(단위: 천원)		
구 분	당기말	전기말
매도가능금융자산평가손익	(78,168,499)	(251,100)
해외사업환산손익	(1,807,070)	(1,436,170)
합 계	(79,975,569)	(1,687,270)

(2) 당기와 전기 중 기타포괄손익누계액의 변동내역은 다음과 같습니다.

① 당기

(단위: 천원)			
구 분	기 초	증 감(*)	기 말
매도가능금융자산평가손익	(251,100)	(77,917,399)	(78,168,499)
해외사업환산손익	(1,436,170)	(370,900)	(1,807,070)
합 계	(1,687,270)	(78,288,299)	(79,975,569)

(*) 상기 기타포괄손익누계액의 증감은 법인세효과가 차감된 후의 금액입니다.

② 전기

(단위: 천원)			
구 분	기 초	증 감(*)	기 말
매도가능금융자산평가손익	(108,173)	(142,927)	(251,100)
해외사업환산손익	129,564	(1,565,734)	(1,436,170)
합 계	21,391	(1,708,661)	(1,687,270)

(*) 상기 기타포괄손익누계액의 증감은 법인세효과가 차감된 후의 금액입니다.

22. 이익잉여금

당기말과 전기말 현재 이익잉여금의 내역은 다음과 같습니다.

(단위: 천원)		
구 분	당기말	전기말
법정적립금(*)	1,801,668	1,801,668
미처분이익잉여금	313,577,167	101,803,433

합 계	315,378,835	103,605,101
-----	-------------	-------------

(*) 지배기업의 법정적립금은 전액 이익준비금입니다. 지배기업은 상법의 규정에 따라 자본금의 50%에 달할 때까지 매 결산기마다 금전에 의한 이익배당액의 10%이상의 금액을 이익준비금으로 적립하도록 되어 있으며, 동 이익준비금은 현금으로 배당할 수 없으나 주주총회의 결의에 의하여 자본전입 또는 결손보전이 가능합니다.

23. 영업비용

당기와 전기 중 영업비용의 내역은 다음과 같습니다.

(단위: 천원)		
구 분	당 기	전 기
급 여	45,063,204	44,440,807
퇴직급여	4,440,979	3,653,853
주식보상비용	3,138,503	2,718,430
복리후생비	8,721,534	8,046,137
여비교통비	1,710,647	1,901,210
접대비	1,292,921	1,391,684
통신비	5,150,854	3,820,929
수도광열비	719,423	626,897
세금과공과금	3,424,335	3,759,661
감가상각비	3,393,390	2,737,597
지급임차료	2,677,527	2,027,140
수선비	3,890	8,008
보험료	195,926	172,841
차량유지비	234,073	219,834
경상개발비	50,863,975	50,497,771
교육훈련비	300,417	208,113
도서인쇄비	127,118	110,898
협회비	152,680	72,790
소모품비	464,574	532,589
지급수수료	46,581,062	77,580,560
광고선전비	5,378,775	4,609,556
행사비	353,428	262,302
대손상각비	3,519,800	288,910
건물관리비	493,493	344,057
무형자산상각비	5,334,808	4,469,631
잡 비	408,610	592,639
합 계	194,145,946	215,094,844

24. 비용의 성격별 분류

당기와 전기 중 비용의 성격별 내역은 다음과 같습니다.

(단위: 천원)		
구 분	당 기	전 기
급여	80,787,656	78,837,610
퇴직급여	7,630,671	5,634,674
주식보상비용	3,138,503	2,754,528
감가상각비	5,621,065	4,968,152
무형자산상각비	6,008,018	5,320,030
지급수수료	48,649,294	80,196,910

25. 기타수익 및 기타비용

(1) 당기와 전기 중 기타수익의 내역은 다음과 같습니다.

(단위: 천원)		
구 분	당 기	전 기
유형자산처분이익	14,401	5,610,284
무형자산처분이익	10,667	-
관계기업투자주식처분이익	4,705,948	2,389,103
잡이익	497,208	249,954
합 계	5,228,224	8,249,341

(2) 당기와 전기 중 기타비용의 내역은 다음과 같습니다.

(단위: 천원)		
구 분	당 기	전 기
유형자산처분손실	56,611	667,732
무형자산처분손실	97,032	1,210
무형자산손상차손	52,351,242	5,349,312
관계기업투자주식처분손실	-	159,491
기타자산손상차손	524,602	-
기부금	2,386,050	164,191
잡손실	134,151	40,267
합 계	55,549,688	6,382,203

26. 금융수익 및 금융비용

(1) 당기와 전기 중 금융수익의 내역은 다음과 같습니다.

(단위: 천원)		
구 분	당 기	전 기

이자수익	2,494,187	2,906,785
외환차익	1,307,436	1,725,282
외화환산이익	454,603	38,233
매도가능금융자산처분이익	363,494,530	-
금융상품처분이익	17,550	-
금융상품평가이익	128,607	-
금융상품손상차손환입	-	1,606,952
합 계	367,896,913	6,277,252

(2) 당기와 전기 중 금융비용의 내역은 다음과 같습니다.

(단위: 천원)		
구 분	당 기	전 기
이자비용	-	38,070
외환차손	1,025,048	1,398,448
외화환산손실	189,400	453,003
매도가능금융자산처분손실	196,351	166,084
매도가능금융자산손상차손	-	448,344
금융상품평가손실	-	242,688
합 계	1,410,799	2,746,637

27. 금융상품의 범주별 분류

(1) 당기말 현재 범주별 금융상품의 장부금액은 다음과 같습니다.

(단위: 천원)					
구 분	대여금및수취채권	당기손익인식 금융자산	매도가능금융자산	상각후원가로 측정하는금융부채	합 계
현금및현금성자산	53,931,348	-	-	-	53,931,348
장단기금융자산	16,446,596	6,809,831	-	-	23,256,427
매출채권및기타채권	42,575,691	-	-	-	42,575,691
매도가능금융자산	-	-	297,089,326	-	297,089,326
기타채무	-	-	-	11,853,421	11,853,421

(2) 전기말 현재 범주별 금융상품의 장부금액은 다음과 같습니다.

(단위: 천원)					
구 분	대여금및수취채권	당기손익인식 금융자산	매도가능금융자산	상각후원가로 측정하는금융부채	합 계
현금및현금성자산	57,459,711	-	-	-	57,459,711
장단기금융자산	36,316,020	5,246,968	-	-	41,562,988
매출채권및기타채권	48,156,779	-	-	-	48,156,779
매도가능금융자산	-	-	37,595,671	-	37,595,671
기타채무	-	-	-	10,398,067	10,398,067

(3) 범주별 금융수익과 금융비용

당기와 전기 중 금융수익과 금융비용의 내역은 다음과 같습니다.

(단위: 천원)				
구 분	당 기		전 기	
	금융수익	금융비용	금융수익	금융비용
금융자산:				
당기손익인식금융자산	205,798	-	-	242,688
대여금및수취채권	4,043,285	1,214,448	6,277,252	1,851,451
매도가능금융자산	363,647,830	196,351	-	614,428
소 계	367,896,913	1,410,799	6,277,252	2,708,567
금융부채:				
상각후원가로측정하는금융부채	-	-	-	38,070
합 계	367,896,913	1,410,799	6,277,252	2,746,637

28. 법인세

(1) 당기와 전기 중 법인세비용의 주요 구성내역은 다음과 같습니다.

(단위: 천원)				
구 분	당 기		전 기	
I. 당기법인세		3,446,217		7,363,307
당기법인세부담액	2,793,910		7,952,905	
과거기간의 당기법인세에 대하여 당기에 인식한 조정액	652,307		(589,598)	
II. 이연법인세비용		69,150,731		(895,597)
이연법인세 변동액	47,158,120		(978,720)	
자본에 직접 반영된 이연법인세 금액	21,992,611		83,123	
III. 법인세비용 (I + II)		72,596,948		6,467,710

(*) 당기와 전기 중 자기주식처분손익에 의한 효과가 반영되어 있습니다.

(2) 당기와 전기 중 법인세비용차감전순이익과 법인세비용간의 관계는 다음과 같습니다.

(단위: 천원)		
구 분	당 기	전 기
법인세비용차감전순이익	278,901,316	18,857,911
적용세율에 따른 법인세비용	61,190,169	7,592,544
조정사항:		
비공제비용으로 인한 효과	1,464,999	1,344,914
비과세수익으로 인한 효과	(702,454)	(531,469)
실현가능성이 없는 이연법인세의 변동	14,113,464	206,398
과거에 미인식된 일시적차이의 인식	33,808	509,734
세액공제	(3,858,341)	(1,795,178)

이월세액공제	(298,695)	-
과거기간과 관련된 추정의 변경	656,596	(589,598)
기 타	(2,598)	(269,635)
소 계	11,406,779	(1,124,834)
당기손익으로 인식된 법인세비용	72,596,948	6,467,710

(3) 당기와 전기 중 자본에 직접 가감되는 항목과 관련된 법인세의 내역은 다음과 같습니다.

(단위: 천원)		
구 분	당 기	전 기
매도가능금융자산평가손익	21,946,695	38,810
확정급여제도의 재측정요소	45,916	44,313
합 계	21,992,611	83,123

(4) 당기와 전기 중 이연법인세자산(부채)의 변동내역은 다음과 같습니다.

① 당기

(단위: 천원)					
구 분	기 초	당기손익에 인식된금액	자본 및 기타포괄손익 에 인식된금액	사업결합	기 말
일시적차이에 대한 이연법인세:					
미수수익	(211,091)	(116,185)	-	-	(327,276)
확정급여부채	175,212	(63,702)	45,916	-	157,426
매도가능금융자산	163,121	(79,952,541)	21,946,695	-	(57,842,725)
지급수수료	(930,252)	60,407	-	-	(869,845)
관계기업투자주식	(228,797)	(16,995)	-	-	(245,792)
선수수익	1,327,391	962,074	-	-	2,289,465
무형자산	811,256	(1,866,891)	-	(246,008)	(1,301,643)
대손충당금	309,869	757,440	-	-	1,067,309
미지급비용	364,428	428,748	-	-	793,176
사업결합으로 인한 취득	(3,350,423)	3,350,423	-	-	-
기 타	902,829	(374,917)	-	-	527,912
이월결손금	-	1,999,168	-	-	1,999,168
세액공제:					
이월세액공제	4,535,159	5,642,071	-	-	10,177,230
합 계	3,868,702	(69,190,900)	21,992,611	(246,008)	(43,575,595)

② 전기

(단위: 천원)				
구 분	기 초	당기손익에 인식된금액	자본 및 기타포괄손익 에 인식된금액	기 말
일시적차이에 대한 이연법인세:				
미수수익	(112,496)	(98,595)	-	(211,091)

확정급여부채	195,113	(64,214)	44,313	175,212
매도가능금융자산	48,036	76,275	38,810	163,121
지급수수료	(102,755)	(827,497)	-	(930,252)
관계기업투자주식	2,085,652	(2,314,449)	-	(228,797)
선수수익	1,244,107	83,284	-	1,327,391
무형자산	325,218	486,038	-	811,256
대손충당금	598,107	(288,238)	-	309,869
미지급비용	319,334	45,094	-	364,428
사업결합으로 인한 취득	(3,350,423)	-	-	(3,350,423)
기 타	762,108	140,721	-	902,829
세액공제:				
이월세액공제	877,981	3,657,178	-	4,535,159
합 계	2,889,982	895,597	83,123	3,868,702

(5) 연결실체는 차기 이후 예상연평균이익이 각 회계연도에 소멸되는 일시적차이를 초과하여 이연법인세자산의 실현가능성이 있는 것으로 판단하고 있습니다. 다만, 연결실체가 미래에 실현될 가능성이 희박하여 법인세 효과를 인식하지 아니한 일시적차이는 다음과 같습니다.

(단위: 천원)		
구 분	당기말	만 기
종속·관계기업투자주식	(1,885,534)	-
금융자산	688,691	-
대손충당금	329,032	-
무형자산손상차손	985,853	-
지정기부금	152,906	-
이월결손금	18,187,425	2022~2024년
이월세액공제	716,126	2016~2019년
합 계	19,174,499	

29. 주당이익

(1) 기본주당이익

당기와 전기 중 기본주당이익 계산내역은 다음과 같습니다.

① 기본주당이익

(단위: 주, 원)		
구 분	당 기	전 기
지배기업순이익	211,812,135,039	3,282,801
가중평균유통보통주식수	16,658,139	16,652,635
기본주당이익	12,715	-

② 가중평균유통보통주식수

(단위: 주)		
구 분	당 기	전 기
기초 발행보통주식수	16,632,171	16,642,812
자기주식 효과	25,968	9,823
가중평균유통보통주식수	16,658,139	16,652,635

(2) 계속영업손익에 대한 기본주당이익

당기와 전기 중 계속영업손익의 기본주당이익 계산내역은 다음과 같습니다.

① 기본주당이익

(단위: 주, 원)		
구 분	당 기	전 기
지배기업계속영업순이익	211,812,135,039	134,487,725
가중평균유통보통주식수	16,658,139	16,652,635
기본주당이익	12,715	8

② 가중평균유통보통주식수

(단위: 주)		
구 분	당 기	전 기
기초 발행보통주식수	16,632,171	16,642,812
자기주식 효과	25,968	9,823
가중평균유통보통주식수	16,658,139	16,652,635

(3) 희석주당이익

당기와 전기 중 희석주당이익 계산내역은 다음과 같습니다.

① 희석주당이익

(단위: 주, 원)		
구 분	당 기	전 기
지배기업순이익	211,812,135,039	3,282,801
가중평균유통보통주식수	16,896,200	16,986,678
희석주당이익	12,536	-

② 가중평균희석유통보통주식수

(단위: 주)		
구 분	당 기	전 기
가중평균유통보통주식수	16,658,139	16,652,635
주식선택권의 효과	238,061	334,043
가중평균희석유통보통주식수	16,896,200	16,986,678

(4) 계속영업손익에 대한 희석주당이익

당기와 전기 중 계속영업손익의 희석주당이익 계산내역은 다음과 같습니다.

① 희석주당이익

(단위: 주, 원)		
구 분	당 기	전 기
지배기업계속영업순이익	211,812,135,039	134,487,725
가중평균유통보통주식수	16,896,200	16,986,678
희석주당이익	12,536	8

② 가중평균유통보통주식수

(단위: 주)		
구 분	당 기	전 기
기초 발행보통주식수	16,658,139	16,652,635
자기주식 효과	238,061	334,043
가중평균유통보통주식수	16,896,200	16,986,678

30. 현금흐름표

(1) 당기와 전기 중 영업으로부터 창출된 현금흐름의 내역은 다음과 같습니다.

(단위: 천원)		
구 분	당 기	전 기
당기순이익	206,304,368	12,258,996
비현금항목의조정:		
법인세비용	72,596,948	6,467,710
감가상각비	5,621,065	4,968,152
무형자산상각비	6,008,018	5,320,030
외화환산이익	(454,603)	(38,233)
외화환산손실	189,400	453,003
유형자산처분이익	(14,401)	(5,610,284)
유형자산처분손실	56,611	667,732
관계기업투자주식처분이익	(4,705,948)	(2,389,103)
관계기업투자주식처분손실	-	159,491
매도가능금융자산처분이익	(363,494,530)	-
매도가능금융자산처분손실	196,351	166,084
매도가능금융자산손상차손	-	448,344
무형자산처분이익	(10,667)	-
무형자산처분손실	97,032	1,210
무형자산손상차손	52,351,242	5,479,978

대손상각비	3,519,800	288,910
주식보상비용	3,138,503	2,754,528
퇴직급여	820,451	705,926
지급임차료	42,028	268,073
급 여	137,500	330,000
지분법손실(이익)	5,804,696	(1,118,138)
복구충당비용	92,864	5,410
이자수익	(2,494,187)	(2,906,913)
이자비용	-	38,070
금융상품평가이익	(128,607)	-
금융상품평가손실	-	242,688
금융상품처분이익	(17,550)	-
금융상품손상차손(환입)	-	(1,606,952)
잡이익	-	(11,651)
운전자본의 변동:		
매출채권의 감소(증가)	2,962,957	(1,517,986)
기타채권의 감소(증가)	(899,162)	(3,684,546)
기타유동자산의 감소(증가)	1,245,846	(4,045,330)
기타채무의 증가(감소)	427,469	230,441
기타유동부채의 증가(감소)	5,624,936	2,820,011
퇴직금의 지급	(900,674)	(890,960)
확정급여부채의 증가(감소)	(64,114)	(30,609)
사외적립자산의 감소(증가)	(530,631)	154,664
영업으로부터 창출된 현금흐름	(6,476,989)	20,378,746

(2) 당기와 전기 중 현금의 유입·유출이 없는 거래 중 중요한 사항은 다음과 같습니다.

(단위: 천원)		
구 분	당 기	전 기
유형자산의 금융리스채권 대체	-	8,712,387
유형자산 취득 관련 선급금 대체	-	44,638,506
무형자산 취득 관련 선급금 대체	1,466,000	-
주식선택권 행사 관련 자기주식 대체	1,965,171	1,213,627
투자부동산의 매각예정비유동자산 대체	-	3,845,218
매도가능금융자산 취득 관련 출자전환 등	364,989,455	-

31. 비지배지분과의 거래

연결실체의 종속기업의 임직원에게 주식결제형 주식기준보상을 부여하였으며 동 금액을 주식매입선택권으로 자본에 계상하였습니다. 동 금액은 연결재무상태표상 비지배지분으로 분류되었으며 당기 중 비지배지분과의 거래는 다음과 같습니다.

(단위: 천원)		
구 분	당 기	전 기
(주)조이맥스	(22,421)	833,009
(주)위메이드크리에이티브	7,584	43,997
(주)아이오엔터테인먼트	8,409	112,172
(주)피버스튜디오	278,235	-
링크투모로우(주)	68,422	65,595
(주)리니웍스	10,628	-
(주)디포게임즈	6,355	-
합 계	357,212	1,054,773

32. 특수관계자거래

(1) 특수관계자의 내역

구 분	회사명
관계기업	(주)네시삼십삼분 (주)브리디아 (주)아이나 (주)디브로스 (주)펄사크리에이티브

(2) 당기와 전기 중 특수관계자와의 거래 내역은 다음과 같습니다.

(단위: 천원)					
특수관계자 범주	회사명	당 기		전 기	
		기타수익	영업비용	기타수익	기타비용
관계기업	(주)네시삼십삼분	33,045	-	102,450	-
	(주)브리디아	-	-	-	40,924
	(주)아이나	-	13,833	-	-
	(주)디브로스	-	116,382	-	-
합 계	33,045	130,215	102,450	40,924	

(3) 당기말과 전기말 현재 특수관계자에 대한 채권·채무내역은 다음과 같습니다.

(단위: 천원)					
특수관계자 범주	회사명	당 기			전 기
		기타채권	기타유동자산	미지급금	기타채권
관계기업	(주)네시삼십삼분	-	-	-	112,695
	(주)브리디아	40,924	-	-	40,924
	(주)아이나(*)	150,000	1,000,000	-	-
	(주)디브로스	141	-	1,150	-

합 계	191,065	1,000,000	1,150	153,619
-----	---------	-----------	-------	---------

(*) 당기 중 (주)아이이나에 대한 미수금 1,500백만원에 대한 상환으로 지분증권 75,000주를 수취하였습니다.

(4) 주요 경영진에 대한 보상

주요 경영진에는 연결실체의 활동을 계획, 운영, 통제에 대한 중요한 권한과 책임을 가진 이사(비상임 포함) 및 감사가 포함되어 있습니다.

(단위: 천원)		
구 분	당 기	전 기
급여 및 기타 단기종업원 급여	4,636,028	5,261,008
퇴직급여	422,400	643,051
주식기준보상	397,274	706,012
합 계	5,455,702	6,610,071

33. 우발채무 및 약정사항

(1) 진행 중인 소송사건

당기말 현재 연결실체가 피고로 계류 중인 주요 소송사건의 내역은 다음과 같습니다.

(단위: 천원)					
사건명	원 고	피 고	관할법원	소송가액	진행경과
부동산중개수수료 등	개 인	연결실체	수원지방법원	415,800	1심 원고 승소, 2심 계류 중

연결실체는 당기 중 1심 패소에 따라 96,969천원을 납부하고, 1심 판결에 항소하였습니다. 현재 위 사건에 대한 재판이 2심 법원에서 진행중에 있습니다.

(2) 로열티 계약

① 온라인게임

연결실체는 온라인게임의 판권을 해외에 판매하고 있으며, 당기말 현재 판권판매와 관련된 주요 내역은 다음과 같습니다.

게임명	지 역	계약당사자
'미르의 전설2', '미르의 전설3'	중 국	(주)엑토즈소프트, Lansha Information Technology (Shanghai) Co., Ltd.
'로스트사가'	인도네시아	PT.Kreon
	중 국	Tencent
	대 만 외	Gamonster 외
'천룡기'	중 국	Shanghai Giant Network Technology Co., Ltd.
'실크로드'	베트남	VCD-Net2E
	중 국	U1 Game Digital Entertainment Co., Ltd.

상기 계약은 매출액의 일정 부분을 수취하는 Running royalty 형태로 계약이 체결되어 있습니다.

② 모바일게임

연결실체는 모바일게임의 판권을 해외에 판매하고 있으며, 당기말 현재 판권판매와 관련된 주요 내역은 다음과 같습니다.

게임명	지역	계약당사자
'원드러너'	일본	(주)라인플러스
	캐나다, 미국	Facebook
	중국	Beijing Star World Technology Co., Ltd.
'아틀란스토리'	대만, 홍콩, 마카오	Gamonster Inc.
'에브리타운'	대만	Gamonster Inc.
'라인스위츠'	일본	(주)라인플러스

상기 계약은 매출액의 일정 부분을 수취하는 Running royalty 형태로 계약이 체결되어 있습니다.

(3) 퍼블리싱 계약

당기말 현재 연결실체가 체결한 주요 퍼블리싱 계약의 내역은 다음과 같습니다.

회사명	게임명
(주)무브게임즈	'디지털마스터즈'

(4) 금융리스 계약

연결실체는 2013년 1월 중 서울시 구로구에 위치한 마리오타워의 토지와 건물 일부를 넷마블게임즈(주)에 임대하는 약정을 체결하였습니다. 또한, 동 약정일의 계약상 조건 및 기타 요소를 고려한 결과 자산의 소유에 따른 위험과 보상의 대부분이 이용자에게 이전된다고 판단하여 금융리스로 분류하였습니다.

(단위: 천원)		
임대차기간	월 임대료	비고
2013년 1월 14일로부터 2년간	50,949	임대인은 임대차기간이 만료되는 날의 90일 전부터 Put Option 행사 가능 임차인은 임대차기간이 만료되는 날의 90일 전부터 Call Option 행사 가능

(5) 주식매입약정

연결실체의 종속기업인 (주)조이맥스는 2014년 중 취득한 (주)디포게임즈("이하 종속기업")의 주식과 관련하여, 종속기업의 지분 20%를 추가 매입할 수 있는 약정이 체결되어 있습니다.

(6) 종속기업 임원의 스톡옵션에 대한 매도선택권 부여 약정

연결실체의 종속기업인 (주)아이오엔터테인먼트가 그 임원에게 부여한 주식결제형 주식기준보상과 관련하여, (주)아이오엔터테인먼트가 일정한 경영성과 및 상장 등의 특정조건을 달성하지 못하는 경우 해당 임원이 주식선택권을 행사하여 취득한 (주)아이오엔터테인먼트의 주식을 종속기업인 (주)조이맥스에 대하여 매수 청구할 수 있는 권리가 부여되어 있습니다.

34. 위험관리

(1) 신용위험

신용위험은 연결실체의 통상적인 거래 및 투자활동에서 발생하며 고객 또는 거래상대방이 계약조건상 의무사항을 지키지 못하였을 때 발생합니다. 이러한 신용위험을 관리하기 위하여 연결실체는 주기적으로 고객과 거래상대방의 재무상태와 과거 경험 및 기타 요소들을 고려하여 재무신용도를 평가하고 있으며 고객과 거래상대방 각각에 대한 신용한도를 설정하고 있습니다.

신용위험은 현금및현금성자산, 각종 예금 등과 같은 금융기관과의 거래에서도 발생할 수 있습니다. 이러한 위험을 줄이기 위해 연결실체는 신용도가 높은 금융기관에 한하여 거래를 하고 있습니다. 금융자산의 장부금액은 신용위험에 대한 최대노출정도를 나타냅니다. 당기말과 전기말 현재 연결실체의 신용위험에 대한 최대 노출정도는 다음과 같습니다.

(단위: 천원)		
구 분	당기말	전기말
현금및현금성자산	53,931,348	57,459,711
장단기금융자산	23,256,427	41,562,988
매출채권및기타채권	42,575,691	48,156,779
합 계	119,763,466	147,179,478

(2) 유동성위험

유동성위험관리에 대한 궁극적인 책임은 연결실체의 단기 및 중장기 자금조달과 유동성관리규정을 적절하게 관리하기 위한 기본정책을 수립하는 이사회에 있습니다. 연결실체는 적정 유동성의 유지를 위하여 주기적인 자금수지 예측, 조정을 통해 유동성 위험을 관리하고 있습니다.

① 당기말 현재 금융부채의 계약상 만기는 다음과 같습니다. 금액은 이자지급액을 포함하고, 상계약정의 효과는 포함하지 않았습니다.

(단위: 천원)					
구 분	장부금액	계약상현금흐름	6개월이내	6개월~12개월	1~2년
기타채무	11,853,421	11,853,421	11,853,421	-	-

연결실체는 이 현금흐름이 유의적으로 더 이른 기간에 발생하거나, 유의적으로 다른 금액일 것으로 기대하지 않습니다.

② 전기말 현재 금융부채의 계약상 만기는 다음과 같습니다.

(단위: 천원)					
구 분	장부금액	계약상현금흐름	6개월이내	6개월~12개월	1~2년
기타채무	10,398,066	10,398,066	10,395,428	-	2,638

(3) 환위험

① 환위험에 대한 노출

연결실체는 환율변동위험에 노출되어 있습니다. 당기말과 전기말 현재 외화로 표시된 화폐성자산 및 부채의 장부금액은 다음과 같습니다.

(단위: 천원)	
----------	--

구 분	당기말				전기말			
	USD	EUR	JPY	CNY	USD	EUR	JPY	CNY
자 산:								
현금및현금성자산	2,177,686	769,291	672,057	-	2,275,973	949,162	1,164,619	-
매출채권및기타채권	20,536,681	155,994	113,234	27,509	17,889,423	154,044	56,146	17,486
합 계	22,714,367	925,285	785,291	27,509	20,165,396	1,103,206	1,220,765	17,486
부 채:								
기타채무	1,327,567	14,393	4,109	1,414	1,378,480	16,399	6,851	-

② 당기말과 전기말에 적용된 환율은 다음과 같습니다.

구 분	평균 환율		기말 환율	
	당 기	전 기	당기말	전기말
USD	1,053.22	1,095.04	1,099.20	1,055.30
EUR	1,398.82	1,453.56	1,336.52	1,456.26
JPY	9.9619	11.2341	9.2014	10.0466
CNY	170.93	178.10	176.81	174.09

③ 민감도분석

연결실체는 내부적으로 원화 환율 변동에 대한 환위험을 정기적으로 측정하고 있습니다. 당기말과 전기말 현재 각 외화에 대한 원화환율 10% 변동 시 환율변동이 세전손익에 미치는 영향은 다음과 같습니다. 구체적인 세전 손익의 연간 변동금액은 다음과 같습니다.

(단위: 천원)				
구 분	당기말		전기말	
	10% 상승시	10% 하락시	10% 상승시	10% 하락시
USD	2,138,680	(2,138,680)	1,878,692	(1,878,692)
EUR	91,089	(91,089)	108,681	(108,681)
JPY	78,118	(78,118)	121,391	(121,391)
CNY	2,610	(2,610)	1,749	(1,749)
합 계	2,310,497	(2,310,497)	2,110,513	(2,110,513)

상기 민감도 분석은 당기말과 전기말 현재 기능통화 이외의 외화로 표시된 화폐성 자산 및 부채를 대상으로 하였습니다.

(4) 이자율위험

연결실체는 이자부자산이 중요하기 때문에 수익 및 영업현금흐름은 시장이자율에 영향을 받습니다. 연결실체의 이자율위험은 은행예치금 등에서 비롯되며 금리의 연평균수치와 최고, 최저 수치를 고려하여 그 변동폭이 연평균 예치금잔액에 미치는 영향에 대하여 평가하고 있습니다.

(단위: 천원)				
구 분	당 기		전 기	
	0.5% 상승시	0.5% 하락시	0.5% 상승시	0.5% 하락시
이자수익(법인세 고려전)	338,071	(338,071)	468,879	(468,879)

(5) 공정가치

① 당기말과 전기말 현재 금융자산과 금융부채의 장부금액과 공정가치는 다음과 같습니다.

(단위: 천원)				
구 분	당기말		전기말	
	장부금액	공정가치	장부금액	공정가치
공정가치로 인식된 자산:				
단기금융자산	4,347,006	4,347,006	2,728,563	2,728,563
장기금융자산	2,462,825	2,462,825	3,749,298	3,749,298
매도가능금융자산	294,903,077	294,903,077	10,167,791	10,167,791
소 계	301,712,908	301,712,908	16,645,652	16,645,652
상각후원가로 인식된 자산:				
현금및현금성자산	53,931,348	53,931,348	57,459,711	57,459,711
매도가능금융자산(*)	2,186,249	2,186,249	27,427,880	27,427,880
매출채권및기타채권	42,575,691	42,575,691	48,156,779	48,156,779
장단기금융자산	16,446,596	16,446,596	35,085,127	35,085,127
소 계	115,139,884	115,139,884	168,129,497	168,129,497
금융자산 합계	416,852,792	416,852,792	184,775,149	184,775,149
상각후원가로 인식된 부채:				
기타채무	11,853,421	11,853,421	10,398,067	10,398,067

(*) 동일한 상품(즉 수준1의 투입변수)에 대한 활성시장에서 공시되는 가격이 없는 지분상품에 해당하여 다른 방법으로 공정가치를 신뢰성 있게 측정할 수 없으므로, 기업회계기준서 제1039호에 따라 원가로 측정하였습니다.

활성시장에서 거래되는 금융상품(매도가능금융자산 등)의 공정가치는 보고기간말 현재 고시되는 시장가격에 기초하여 산정됩니다. 연결실체가 보유하고 있는 금융자산의 공시되는 시장가격은 매입호가입니다.

② 공정가치 서열체계

연결실체는 공정가치측정에 사용된 투입변수의 유의성을 반영하는 공정가치 서열체계에 따라 공정가치측정치를 분류하고 있으며, 공정가치 서열체계의 수준은 다음과 같습니다.

구 분	투입변수의 유의성
수준1	동일한 자산이나 부채에 대한 활성시장의 공시가격
수준2	직접적으로 또는 간접적으로 관측가능한, 자산이나 부채에 대한 투입변수
수준3	관측가능한 시장자료에 기초하지 않은, 자산이나 부채에 대한 투입변수

당기말 현재 공정가치로 측정된 금융자산 현황은 다음과 같습니다.

(단위: 천원)				
구 분	수준1	수준2	수준3	합 계
당기손익인식금융자산:				
장단기금융자산	5,334,855	1,474,976	-	6,809,831

매도가능금융자산:				
지분증권	288,622,467	-	-	288,622,467
수익증권	3,298,921	2,981,689	-	6,280,610
합 계	297,256,243	4,456,665	-	301,712,908

전기말 현재 공정가치로 측정된 금융자산 현황은 다음과 같습니다.

(단위: 천원)				
구 분	수준1	수준2	수준3	합 계
당기손익인식금융자산:				
장단기금융자산	6,477,861	-	-	6,477,861
매도가능금융자산:				
지분증권	366,080	-	-	366,080
수익증권	2,936,507	3,209,685	-	6,146,192
채무증권	3,655,519	-	-	3,655,519
합 계	13,435,967	3,209,685	-	16,645,652

(6) 자본위험관리

연결실체의 자본관리는 건전한 자본구조의 유지를 통한 주주이익의 극대화를 목적으로 하고 있으며 최적 자본 구조 달성을 위해 부채비율 등의 재무비율을 모니터링하여필요한 경우 적절한 재무구조 개선방안을 실행하고 있습니다.

(단위: 천원)		
구 분	당기말	전기말
부채(A)	73,819,255	25,395,795
자본(B)	468,195,687	344,042,107
부채비율(A/B)	15.77%	7.38%

35. 사업결합

(1) 연결실체는 2014년 1월 9일자로 소프트웨어 개발 및 공급사인 ㈜디포게임즈의 지분 40%를 취득하였습니다. 총 취득금액은 2,000,010천원이며 식별가능한 자산 및부채의 내역은 다음과 같습니다.

(단위: 천원)	
구 분	금 액
유동자산	2,037,872
현금및현금성자산	2,035,703
매출채권및기타자산	2,169
비유동자산	1,143,732
유동부채	150,531
비유동부채	246,008
순자산합계	2,785,065

(2) 동 사업결합의 결과로 다음과 같은 영업권을 인식하였습니다.

(단위: 천원)	
구 분	금 액
총이전대가	2,000,010
비지배지분	1,671,039
순자산 공정가치	2,785,065
영업권	885,984

36. 합병

연결실체의 종속기업인 (주)조이맥스는 2014년 7월 1일자로 종속기업인 링크투모로우(주)를 흡수합병하였습니다.

(1) 피합병회사 현황

피합병회사명	주요목적사업	대표이사	법인구분	합병회사와의 관계
링크투모로우(주)	소프트웨어 개발 및 판매업	이길형	주권비상장법인	종속기업

(2) 합병비율 및 교부

구분	합병회사	피합병회사
회사명	주식회사 조이맥스	링크투모로우 주식회사
합병비율	1	6.9598795

37. 중단영업

(1) 연결실체는 2011년 12월 중 버디버디(주)가 영위하는 웹서비스 및 기타부문의 영업중단을 결정하고 전기까지 중단사업으로 분류하였으며, 2013년 5월 28일에 청산이 완료되었습니다. 포괄손익계산서에 계상된 전기 중 중단영업손익의 산출내역은 다음과 같습니다.

(단위: 천원)	
구 분	전기
매출액	-
판매비와관리비	(686)
감가상각비	-
무형자산상각비	-
지급임차료	46
지급수수료	505
잡 비	135
영업손익	(686)
기타수익	20

기타비용	(130,667)
금융수익	128
금융원가	-
세전 중단영업손익	(131,205)
법인세비용	-
세후중단영업손익	(131,205)
중단영업으로부터의 당기순손익	(131,205)

(2) 중단영업 현금흐름

(단위: 천원)	
구 분	전기
영업현금흐름	(28,172)
투자현금흐름	16,282
재무현금흐름	-
총 현금흐름	(11,890)

38. 보고기간 후 사건

(1) 2015년 2월 16일 지배회사의 종속기업인 (주)피버스튜디오와 (주)리니웍스의 합병이 결의되었습니다.

구분	합병회사(존속회사)	피합병회사(소멸회사)
회사명	(주)피버스튜디오	(주)리니웍스
합병비율	1	0.03427

(2) 2015년 2월 16일 지배기업의 종속기업인 (주)조이맥스가 보유중인 (주)디브로스 주식 8,724주를 주당 202,047원에 종속기업인 (주)피버스튜디오에 양도하기로 결의하였습니다.

2. 별도 재무제표

- 재무상태표

재 무 상 태 표

제 15 기 2014년 12월 31일 현재

제 14 기 2013년 12월 31일 현재

주식회사 위메이드엔터테인먼트

(단위 : 원)

과 목	제 15 (당)기말		제 14 (전)기말	
자 산				
I. 유동자산		73,543,870,566		77,453,440,205
현금및현금성자산 (주6,25,31)	24,600,761,608		32,689,518,926	
단기금융자산 (주25,31)	1,474,975,565		2,131,259,365	
매출채권 (주7,25,29,31)	23,448,097,743		28,570,259,051	

기타채권 (주7,25,29,31)	17,788,175,456		4,255,858,735	
선급법인세	353,305,010		815,945,160	
기타유동자산 (주9,29)	5,878,555,184		8,990,598,968	
II. 비유동자산		458,663,822,143		259,989,068,005
장기금융자산 (주25,31)	2,462,825,242		3,749,298,245	
기타채권 (주7,25,31)	12,298,132,349		25,328,226,738	
매도가능금융자산 (주8,25,31)	296,719,526,660		31,705,979,731	
종속·관계기업투자주식 (주10)	81,450,296,083		122,999,411,495	
유형자산 (주11)	56,956,038,444		59,852,743,715	
무형자산 (주12)	8,777,003,365		11,176,729,585	
이연법인세자산 (주26)	-		5,176,678,496	
자 산 총 계		532,207,692,709		337,442,508,210
부 채				
I. 유동부채		27,061,142,482		22,954,442,289
기타채무 (주13,25,29,31)	14,110,380,741		16,727,988,446	
기타유동부채 (주14,29)	12,950,761,741		6,226,453,843	
II. 비유동부채		45,792,624,577		2,007,951,386
기타채무 (주13,25,31)	419,848,000		549,400,000	
확정급여부채 (주15)	485,829,951		553,844,423	
기타비유동부채 (주14)	880,775,958		904,706,963	
이연법인세부채 (주26)	44,006,170,668		-	
부 채 총 계		72,853,767,059		24,962,393,675
자 본				
I. 자본금 (주1,16)		8,680,000,000		8,680,000,000
II. 자본잉여금 (주16)		160,582,521,513		160,896,752,916
III. 기타자본 (주17,18)		6,177,996,965		3,637,978,007
IV. 기타포괄손익누계액 (주19)		(78,012,946,894)		(32,636,778)
V. 이익잉여금 (주20)		361,926,354,066		139,298,020,390
자 본 총 계		459,353,925,650		312,480,114,535
부 채 및 자 본 총 계		532,207,692,709		337,442,508,210

- 손익계산서(포괄손익계산서)

포괄손익계산서

제15 기 2014년 1월 1일부터 2014년 12월 31일까지

제14 기 2013년 1월 1일부터 2013년 12월 31일까지

주식회사 위메이드엔터테인먼트

(단위 : 원)

과 목	제15 (당)기		제14 (전)기	
I. 영업수익 (주5,29,30)		154,659,537,661		212,109,499,721
II. 영업비용 (주21,22,29)		168,155,689,317		196,955,671,210
III. 영업이익		(13,496,151,656)		15,153,828,511
기타수익 (주23,29)	906,500,020		6,231,659,091	
기타비용 (주23,29)	58,116,728,020		8,710,333,128	
금융수익 (주24,25)	367,625,489,885		3,147,585,662	

금융비용 (주24,25)	1,185,567,300		2,049,245,646	
IV. 법인세비용차감전순이익		295,733,542,929		13,773,494,490
법인세비용 (주26)	73,096,263,803		219,714,630	
V. 당기순이익		222,637,279,126		13,553,779,860
VI. 기타포괄손익		(77,989,255,566)		(325,917,668)
- 후속적으로 당기손익으로 재분류되지 않는 포괄손익		(8,945,450)		(182,092,873)
확정급여제도의 재측정요소 (주15)	(8,945,450)		(182,092,873)	
- 후속적으로 당기손익으로 재분류되는 포괄손익		(77,980,310,116)		(143,824,795)
매도가능금융자산평가손익 (주8)	(77,980,310,116)		(143,824,795)	
VII. 총포괄손익		144,648,023,560		13,227,862,192
VIII. 주당이익 (주27)				
기본주당순이익		13,365		814
희석주당순이익		13,177		798

- 자본변동표

자 본 변 동 표

제15 기 2014년 1월 1일부터 2014년 12월 31일까지

제14 기 2013년 1월 1일부터 2013년 12월 31일까지

주식회사 위메이드엔터테인먼트

(단위 : 원)

과 목	자본금	자본잉여금	기타자본	기타포괄손익 누계액	이익잉여금	총 계
2013.01.01(제14(전)기초)	8,680,000,000	161,108,702,264	4,066,999,810	111,188,017	126,094,482,499	300,061,372,590
총포괄손익:						
당기순이익	-	-	-	-	13,553,779,860	13,553,779,860
기타포괄손익						
확정급여제도의 재측정요소	-	-	-	-	(182,092,873)	(182,092,873)
매도가능금융자산평가	-	-	-	(143,824,795)	-	(143,824,795)
기타포괄손익 합계	-	-	-	(143,824,795)	(182,092,873)	(325,917,668)
총포괄손익 합계	-	-	-	(143,824,795)	13,371,686,987	13,227,862,192
자본에 직접 반영된 주주와의 거래:						
자기주식처분손익	-	(211,949,348)	-	-	-	(211,949,348)
자기주식의 처분	-	-	1,213,626,758	-	-	1,213,626,758
자기주식의 취득	-	-	(1,414,755,485)	-	-	(1,414,755,485)
주식선택권의 변동	-	-	756,612,055	-	-	756,612,055
종속기업 흡수합병으로 인한 자본변동	-	-	(1,030,432,006)	-	(122,222,221)	(1,152,654,227)
기타자본조정의 처분	-	-	45,926,875	-	(45,926,875)	-
자본에 직접 반영된 주주와의 거래 합 계	-	(211,949,348)	(429,021,803)	-	(168,149,096)	(809,120,247)
2013.12.31(제14(전)기말)	8,680,000,000	160,896,752,916	3,637,978,007	(32,636,778)	139,298,020,390	312,480,114,535
2014.01.01(제15(당)기초)	8,680,000,000	160,896,752,916	3,637,978,007	(32,636,778)	139,298,020,390	312,480,114,535
총포괄손익:						
당기순이익	-	-	-	-	222,637,279,126	222,637,279,126
기타포괄손익						
확정급여제도의 재측정요소	-	-	-	-	(8,945,450)	(8,945,450)
매도가능금융자산평가	-	-	-	(77,980,310,116)	-	(77,980,310,116)
기타포괄손익 합계	-	-	-	(77,980,310,116)	(8,945,450)	(77,989,255,566)
총포괄손익 합계	-	-	-	(77,980,310,116)	222,628,333,676	144,648,023,560

자본에 직접 반영된 주주와의 거래:						
자기주식처분손익	-	(314,231,403)	-	-	-	(314,231,403)
자기주식의 처분	-	-	1,965,170,592	-	-	1,965,170,592
주식선택권의 변동	-	-	574,848,366	-	-	574,848,366
자본에 직접 반영된 주주와의 거래 합계	-	(314,231,403)	2,540,018,958	-	-	2,225,787,555
2014.12.31(제15(당)기말)	8,680,000,000	160,582,521,513	6,177,996,965	(78,012,946,894)	361,926,354,066	459,353,925,650

- 현금흐름표

현금흐름표

제15 기 2014년 1월 1일부터 2014년 12월 31일까지

제14 기 2013년 1월 1일부터 2013년 12월 31일까지

주식회사 위메이드엔터테인먼트

(단위 : 원)

과 목	제15 (당)기		제14 (전)기	
I. 영업활동현금흐름		3,605,587,812		21,140,214,469
영업으로부터 창출된 현금흐름 (주28)	4,061,700,650		22,201,068,939	
이자의 수령	1,723,976,826		1,314,313,782	
법인세 납부	(2,180,089,664)		(2,375,168,252)	
II. 투자활동현금흐름		(11,539,834,669)		(20,382,699,099)
금융상품의 증가	(6,974,974,453)		(8,724,986,686)	
금융상품의 감소	9,070,642,998		11,855,927,152	
대여금의 증가	(9,872,800,000)		(14,458,776,063)	
대여금의 감소	486,512,446		425,025,947	
금융리스채권의 감소	560,440,650		509,491,500	
매도가능금융자산의 취득	-		(999,999,754)	
매도가능금융자산의 처분	3,808,844,271		1,795,105,518	
종속·관계기업투자주식의 취득	(6,593,470,000)		(1,028,124,542)	
종속·관계기업투자주식의 처분	256,184,791		1,007,000,000	
유형자산의 취득	(1,817,213,857)		(13,484,050,267)	
유형자산의 처분	128,777,009		9,280,668,499	
무형자산의 취득	(726,668,137)		(6,540,572,594)	
무형자산의 처분	253,435,000		704,000	
임차보증금의 증가	(369,738,300)		(1,342,758,050)	
임차보증금의 감소	250,192,913		1,288,977,506	
사업결합으로 인한 현금유입액	-		33,668,735	
III. 재무활동 현금흐름		(129,552,000)		(1,061,493,267)
임대보증금의 증가	-		1,058,891,500	
임대보증금의 감소	(129,552,000)		(705,316,800)	
자기주식의 취득	-		(1,414,755,485)	
주식선택권의 행사	-		(312,482)	
IV. 현금및현금성자산의 증감		(8,063,798,857)		(303,977,897)
V. 기초 현금및현금성자산		32,689,518,926		33,005,660,779
VI. 현금및현금성자산의 환율변동효과		(24,958,461)		(12,163,956)
VII. 기말 현금및현금성자산		24,600,761,608		32,689,518,926

- 이익잉여금처분계산서 또는 결손금처리계산서(안)

이익잉여금처분계산서 / 결손금처리계산서

제 15기 2014년 1월 1일부터 2014년 12월 31일까지

제 14기 2013년 1월 1일부터 2013년 12월 31일까지

주식회사 위메이드엔터테인먼트

(단위 : 원)

과 목	제 15 (당)기		제 14 (전)기	
미처분 이익잉여금		360,124,685,809		137,496,352,133
전기이월이익잉여금	137,496,352,133		124,246,887,367	
한국채택국제회계기준 도입 변경효과			-	
합병으로 인한 처분액			(122,222,221)	
보험수리적손익	(8,945,450)		(182,092,873)	
중간배당				
당기순이익	222,637,279,126		13,553,779,860	
임의적립금 등의 이입액				-
합 계		360,124,685,809		137,496,352,133
이익잉여금 처분액				
이익준비금				
배당금 (현금배당주당배당금(률): 보통주:당기 0원(0%) 전기 0원(0%))				
자기주식처분손실				
기타자본조정				
차기이월 미처분이익잉여금		360,124,685,809		137,496,352,133

- 주석

2014년 12월 31일 현재

2013년 12월 31일 현재

회사명 : 주식회사 위메이드엔터테인먼트

1. 회사의 개요

주식회사 위메이드엔터테인먼트(이하 "당사")는 소프트웨어 개발 및 판매를 목적으로 2000년 2월에 설립되었으며, 경기도 성남시 분당구 대왕판교로 644번길 49 위메이드 타워에 본점을 두고 있습니다. 당사는 2009년 12월 18일 한국거래소 코스닥증권시장에 신규 등록 하였고, 설립 후 수차례의 증자를 거쳐 2014년 12월 31일 현재 납입 자본금은 8,680백만원이며 주주현황은 다음과 같습니다.

주주명	보유주식수(주)	지분율
최대주주 등(박관호 외)	8,165,358	48.60%
KB 자산운용	846,050	5.04%
자기주식	126,627	0.75%
기 타	7,661,965	45.61%
합 계	16,800,000	100.00%

2. 재무제표의 작성기준

(1) 회계기준의 적용

당사는 주식회사의외부감사에관한법률 제13조 1항 1호에서 규정하고 있는 국제회계기준위원회의 국제회계기준을 채택하여 정한 회계처리기준인 한국채택국제회계기준에 따라 재무제표를 작성하였습니다.

당사의 재무제표는 기업회계기준서 제1027호 '별도재무제표'에 따른 별도재무제표로서 지배기업, 관계기업의 투자자 또는 공동기업의 참여자가 투자자산을 피투자자의 보고된 성과와 순자산에 근거하지 않고 직접적인 지분 투자에 근거한 회계처리로 표시한 재무제표입니다.

당사의 재무제표는 2015년 2월 11일자 이사회에서 승인되었으며, 2014년 3월 27일자 주주총회에서 최종 승인될 예정입니다.

(2) 측정기준

당사의 재무제표는 아래에서 열거하고 있는 재무상태표의 주요 항목을 제외하고는 역사적원가를 기준으로 작성되었습니다.

- 공정가치로 측정되는 당기손익인식금융상품
- 공정가치로 측정되는 매도가능금융상품
- 확정급여채무의 현재가치에서 사외적립자산의 공정가치를 차감한 확정급여부채

(3) 기능통화와 표시통화

당사의 재무제표는 영업활동이 이루어지는 주된 경제환경의 통화인 기능통화로 작성되고 있으며, 당사의 기능통화 및 표시통화는 원화입니다.

(4) 추정과 판단

한국채택국제회계기준에서는 재무제표를 작성함에 있어서 회계정책의 적용이나, 보고기간 말 현재 자산, 부채 및 수익, 비용의 보고금액에 영향을 미치는 사항에 대하여경영진의 최선의 판단을 기준으로 한 추정치와 가정의 사용을 요구하고 있습니다. 보고기간 말 현재 경영진의 최선의 판단을 기준으로 한 추정치와 가정이 실제 환경과 다를 경우 이러한 추정치와 실제 결과는 다를 수 있습니다.

추정치와 추정에 대한 기본 가정은 지속적으로 검토되고 있으며, 회계추정의 변경은 추정이 변경된 기간과 미래 영향을 받을 기간 동안 인식되고 있습니다.

① 경영진의 판단

재무제표에 인식된 금액에 유의한 영향을 미치는 회계정책의 적용과 관련된 주요한 경영진의 판단에 대한 정보는 수익, 리스의 분류 등 주석에 포함되어 있습니다.

② 가정과 추정의 불확실성

다음 보고기간 이내에 중요한 조정이 발생할 수 있는 유의한 위험이 있는 가정과 추정의 불확실성에 대한 정보는 다음의 주석에 포함되어 있습니다.

- 주석 10: 종속기업 취득 - 공정가치 측정
- 주석 15: 확정급여채무의 측정 - 주요 보험수리적 가정
- 주석 30: 우발부채 - 자원의 유출 가능성과 금액에 대한 가정

③ 공정가치 측정

당사의 회계정책과 공시사항은 다수의 금융 및 비금융자산과 부채에 대해 공정가치 측정을 요구하고 있는 바, 당사는 공정가치평가 정책과 절차를 수립하고 있습니다. 동 정책과 절차에는 공정가치 서열체계에서 수준3으로 분류되는 공정가치를 포함한 모든 유의적인 공정가치 측정의 검토를 책임지는 평가부서의 운영을 포함하고 있으며, 그 결과는 재무담당임원에게 직접 보고되고 있습니다.

평가부서는 정기적으로 관측가능하지 않은 유의적인 투입변수와 평가 조정을 검토하고 있습니다. 공정가치 측정에서 중개인 가격이나 평가기관과 같은 제3자 정보를 사용하는 경우, 평가부서에서 제3자로부터 입수한 정보에 근거한 평가가 공정가치 서열체계 내 수준별 분류를 포함하고 있으며 해당 기준서의 요구사항을 충족한다고 결론을 내릴 수 있는지 여부를 판단하고 있습니다.

자산이나 부채의 공정가치를 측정하는 경우, 당사는 최대한 시장에서 관측가능한 투입변수를 사용하고 있습니다. 공정가치는 다음과 같이 가치평가기법에 사용된 투입변수에 기초하여 공정가치 서열체계 내에서 분류됩니다.

- 수준 1: 측정일에 동일한 자산이나 부채에 대한 접근 가능한 활성시장의 조정되지 않은 공시가격
- 수준 2: 수준 1의 공시가격 이외에 자산이나 부채에 대해 직접적으로 또는 간접적으로 관측가능한 투입변수
- 수준 3: 자산이나 부채에 대한 관측가능하지 않은 투입변수

자산이나 부채의 공정가치를 측정하기 위해 사용되는 여러 투입변수가 공정가치 서열체계 내에서 다른 수준으로 분류되는 경우, 당사는 측정치 전체에 유의적인 공정가치 서열체계에서 가장 낮은 수준의 투입변수와 동일한 수준으로 공정가치 측정치 전체를 분류하고 있으며, 변동이 발생한 보고기간 말에 공정가치 서열체계의 수준간 이동을 인식하고 있습니다.

공정가치 측정 시 사용된 가정의 자세한 정보는 주석31 등에 포함되어 있습니다.

3. 회계정책의 변경

아래에서 설명하고 있는 2014년 1월 1일부터 최초로 개정되는 제·개정 기준서를 제외하고 당사는 당기 및 비교 표시된 전기 재무제표에 동일한 회계정책을 적용하고 있습니다.

- 투자기업(기업회계기준서 제1110호 '연결재무제표', 제1112호 '타기업에 대한 지분의 공시' 및 제1027호 '별도재무제표'의 개정)
- 금융자산과 금융부채의 상계(기업회계기준서 제1032호 '금융상품: 표시'의 개정)
- 비금융자산에 대한 회수가능액 공시(기업회계기준서 제1036호 '자산손상'의 개정)
- 기업회계기준해석서 제2121호 '부담금'

(1) 투자기업

투자기업과 관련된 개정사항은 일정한 요건을 만족하는 투자기업의 경우 다른 기업에 대한 지배력 획득시 그 종속기업(투자기업의 투자활동에 관련된 용역을 제공하는 종속기업의 경우 제외)을 연결하거나 기업회계기준서 제1103호 '사업결합'을 적용하지 아니하고, 종속기업에 대한 투자자산을 기업회계기준서 제1039호 '금융상품: 인식과 측정'에 따라 공정가치로 측정하여 당기손익에 반영하도록 하고 있습니다. 다만, 투자기업의 지배기

업은 자신이 투자기업이 아니라면, 종속기업인 투자기업을 통해 지배하는 기업을 포함하여 지배하는 모든 기업을 연결해야 합니다. 동 개정사항이 당사의 재무제표에 미치는 유의적인 영향은 없습니다.

(2) 금융자산과 금융부채의 상계

기업회계기준서 제1032호 '금융상품: 표시'의 개정사항은 당사가 인식한 자산과 부채에 대해 법적으로 집행가능한 상계권리를 현재 보유하고 있고, 순액으로 결제하거나 자산을 실현하는 동시에 부채를 결제할 의도를 가지고 있는 경우에만 금융자산과 금융부채를 상계하고 재무상태표에 순액으로 표시하도록 요구하고 있습니다.

법적으로 집행가능한 상계권리는 미래사건에 좌우되지 않아야만 하고, 기업자신과 거래상대방 모두의 정상적인 사업과정의 경우, 채무불이행의 경우 및 지급불능이나 파산의 모든 상황에서 법적으로 집행가능해야 합니다.

차액결제 기준을 충족하기 위해서는 총액결제방식이 신용위험과 유동성위험을 제거하거나 경미한 수준으로 완화하고, 단일의 결제과정이나 결제주기 내에서 채권과 채무를 처리하는 특성을 가지고 있는 경우 등 결제 결과가 실질적으로 차액결제와 동일한 방식으로 금액을 결제할 수 있어야 합니다. 동 개정사항이 당사의 재무제표에 미치는 유의적인 영향은 없습니다.

(3) 손상차손의 공시

기업회계기준서 제1036호 '자산손상'의 개정사항은 손상차손(또는 환입)을 인식한 개별자산이나 현금창출단위에 대해서만 회수가능액을 공시하도록 요구하고 있습니다. 동 개정사항이 당사의 재무제표에 미치는 유의적인 영향은 없습니다.

(4) 부당금

기업회계기준해석서 제2121호 '부당금'에서는 부당금 부채를 인식하게 하는 의무발생사건을 법규에 명시된 부당금 납부를 유발하는 활동으로 정의하였습니다. 의무발생사건이 일정 기간에 걸쳐 발생한다면 부당금 부채를 점진적으로 인식하고, 최소 활동 임계치에 이르는 것이 의무발생사건이라면 대응하는 부채는 그러한 최소 활동 임계치에 이르렀을 때 인식합니다. 한편, 부당금을 선납하였으나 그 부당금을 납부해야하는 현재의무가 없다면 자산을 인식합니다.

동 해석서는 의무를 회피할 수 있는 실질적인 기회가 존재하지 않더라도 부당금 부채를 발생시키는 의무발생사건이 발생하기 전까지 부당금 부채를 인식하지 않도록 하고 있습니다. 동 개정사항이 당사의 재무제표에 미치는 유의적인 영향은 없습니다.

4. 유의적인 회계정책

당사가 한국채택국제회계기준에 따른 재무제표 작성에 적용한 유의적인 회계정책은 아래 기술되어 있으며, 주석 3에서 설명하고 있는 회계정책의 변경을 제외하고, 당기및 비교표시된 전기의 재무제표는 동일한 회계정책을 적용하여 작성되었습니다.

(1) 종속기업 및 지분법피투자기업 지분

당사의 재무제표는 기업회계기준서 제1027호에 따른 별도재무제표입니다. 당사는 종속기업 및 관계기업에 대한 투자자산에 대하여 기업회계기준서 제1027호에 따른 원가법을 선택하여 회계처리하였습니다. 한편, 종속기업 및 관계기업으로부터 수취하는 배당금은 배당을 받을 권리가 확정되는 시점에 당기손익으로 인식하고 있습니다.

(2) 현금및현금성자산

당사는 취득일로부터 만기일이 3개월 이내인 투자자산을 현금및현금성자산으로 분류하고 있습니다. 지분상품

은 현금성자산에서 제외되나, 상환일이 정해져 있고 취득일로부터 상환일까지의 기간이 단기인 우선주와 같이 실질적인 현금성자산인 경우에는 현금성자산에 포함됩니다.

(3) 비파생금융자산

당사는 비파생금융자산을 당기손익인식금융자산, 만기보유금융자산, 대여금및수취채권, 매도가능금융자산의 네가지 범주로 구분하고 계약의 당사자가 되는 때에 재무상태표에 인식하고 있습니다.

비파생금융자산은 최초인식시점에 공정가치로 측정하며, 당기손익인식금융자산이 아닌 경우 금융자산의 취득과 직접 관련되는 거래원가는 최초 인식시점에 공정가치에 가산하고 있습니다.

① 당기손익인식금융자산

단기매매금융자산이나 최초 인식시점에 당기손익인식금융자산으로 지정한 금융자산을 당기손익인식금융자산으로 분류하고 있습니다. 당기손익인식금융자산은 최초인식 후 공정가치로 측정하며, 공정가치의 변동은 당기손익으로 인식하고 있습니다. 한편, 최초 인식시점에 취득과 관련하여 발생한 거래비용은 발생 즉시 당기손익으로 인식하고 있습니다.

② 만기보유금융자산

만기가 고정되어 있고 지급금액이 확정되었거나 결정 가능한 비파생금융자산으로 당사가 만기까지 보유할 적극적인 의도와 능력이 있는 경우 만기보유금융자산으로 분류하고 있습니다. 최초 인식 후에는 유효이자율법을 적용하여 상각후원가로 측정하고 있습니다.

③ 대여금및수취채권

지급금액이 확정되었거나 결정 가능하고, 활성시장에서 거래가격이 공시되지 않는 비파생금융자산은 대여금및수취채권으로 분류하고 있습니다. 최초인식 후에는 유효이자율법을 적용하여 상각후원가로 측정하고 있습니다.

④ 매도가능금융자산

매도가능항목으로 지정되거나 당기손익인식금융자산, 만기보유금융자산, 또는 대여금및수취채권으로 분류되지 않은 비파생금융자산을 매도가능금융자산으로 분류하고 있습니다. 최초 인식후에는 공정가치로 측정하며 공정가치의 변동은 기타포괄손익으로 인식하고 있습니다. 다만, 활성시장에서 공시되는 시장가격이 없고 공정가치를 신뢰성 있게 측정할 수 없는 지분상품 등은 원가로 측정하고 있습니다.

⑤ 금융자산의 제거

금융자산의 현금흐름에 대한 계약상 권리가 소멸하거나, 금융자산의 현금흐름에 대한 권리를 양도하고 금융자산의 소유에 따른 위험과 보상의 대부분을 이전할 때 금융자산을 제거하고 있습니다. 만약, 금융자산의 소유에 따른 위험과 보상의 대부분을 보유하지도 않고 이전하지도 아니한 경우, 당사가 금융자산을 통제하고 있지도 않다면 금융자산을 제거하고, 금융자산을 계속 통제하고 있다면 그 양도자산에 대하여 지속적으로 관여하는 정도까지 계속하여 인식하고, 관련 부채를 함께 인식하고 있습니다.

만약, 금융자산의 현금흐름에 대한 권리를 양도하였으나 금융자산의 소유에 따른 위험과 보상을 대부분 당사가 보유하고 있는 경우에는 당해 금융자산을 계속 인식하고, 수취한 매각금액은 부채로 인식하고 있습니다.

⑥ 금융자산과 부채의 상계

금융자산과 부채는 당사가 자산과 부채를 상계할 수 있는 법적인 권리가 있고 순액으로 결제하거나, 자산을 실현하는 동시에 부채를 결제할 의도가 있는 경우에만 상계하고 있습니다.

(4) 금융자산의 손상

당기손익인식금융자산을 제외한 금융자산의 손상 발생에 대한 객관적인 증거가 있는지를 매 보고기간말에 평가하고 있습니다. 최초 인식 이후에 발생한 하나 이상의 사건이 발생한 결과, 금융자산이 손상되었다는 객관적인 증거가 있으며 그 손상사건이 금융자산의 추정미래현금흐름에 영향을 미친 경우에는 금융자산이 손상되었다고 판단하고 있습니다. 그러나, 미래 사건의 결과로 예상되는 손상차손은 인식하지 아니합니다.

손상발생의 객관적인 증거가 있는 경우 다음과 같이 손상차손을 측정하여 인식합니다.

① 상각후원가를 장부금액으로 하는 금융자산

상각후원가로 측정되는 금융자산은 장부금액과 최초의 유효이자율로 할인한 추정미래현금흐름의 현재가치의 차이로 손상차손을 측정하거나 실무편의상 관측가능한 시장가격을 사용한 금융상품의 공정가치에 근거하여 손상차손을 측정하고 있습니다. 손상차손은 총당금계정을 사용하거나 자산의 장부금액에서 직접 차감하고 있습니다. 후속기간에 손상차손의 금액이 감소하고 그 감소가 손상을 인식한 후에 발생한 사건과 객관적으로 관련된 경우에는 이미 인식한 손상차손을 직접 환입하거나 총당금을 조정하여 당기손익으로 인식하고 있습니다.

② 원가를 장부금액으로 하는 금융자산

원가로 측정되는 금융자산의 손상차손은 유사한 금융자산의 현행 시장수익율로 할인한 추정미래현금흐름의 현재가치와 장부금액의 차이로 측정하며, 당기손익으로 인식합니다. 이러한 손상차손은 환입하지 않고 있습니다.

③ 매도가능금융자산

공정가치 감소액을 기타포괄손익으로 인식하는 매도가능금융자산에 대하여 손상발생의 객관적인 증거가 있는 경우, 취득원가와 현재 공정가치의 차이를 기타포괄손익으로 인식한 누적손실 중 이전 기간에 이미 당기손익으로 인식한 손상차손을 차감한 금액을 기타포괄손익에서 당기손익으로 재분류하고 있습니다. 매도가능지분상품에 대하여 당기손익으로 인식한 손상차손은 당기손익으로 환입하지 아니합니다. 한편, 후속기간에 매도가능채무상품의 공정가치가 증가하고 그 증가가 손상차손을 인식한 후에 발생한 사건과 객관적으로 관련된 경우에는 환입하여 당기손익으로 인식하고 있습니다.

(5) 유형자산

유형자산은 최초에 원가로 측정하여 인식하고 있습니다. 유형자산의 원가에는 경영진이 의도하는 방식으로 자산을 가동하는데 필요한 장소와 상태에 이르게 하는데 직접 관련되는 원가 및 자산을 해체, 제거하거나 부지를 복구하는데 소요될 것으로 추정되는 원가가 포함됩니다.

유형자산은 최초 인식 후에 원가에서 감가상각누계액과 손상차손누계액을 차감한 금액을 장부금액으로 하고 있습니다.

유형자산 중 토지는 감가상각을 하지 않으며, 그 외 유형자산은 자산의 취득원가에서 잔존가치를 차감한 금액에 대하여 아래에 제시된 내용연수에 걸쳐 해당 자산에 내재되어 있는 미래 경제적 효익의 예상 소비 형태를 가장 잘 반영한 정액법으로 상각하고 있습니다.

유형자산의 제거로 인하여 발생하는 손익은 순매각금액과 장부금액의 차이로 결정되고 그 차액은 당기손익으로 인식하고 있습니다.

당기 및 전기의 추정 내용연수는 다음과 같습니다.

구 분	추정내용연수
건 물	40년

전산장비	5년
차량운반구	5년
비 품	5년

당사는 매 보고기간말에 자산의 잔존가치와 내용연수 및 감가상각방법을 재검토하고 재검토 결과 이를 변경하는 것이 적절하다고 판단되는 경우 회계추정의 변경으로 처리하고 있습니다.

(6) 무형자산

무형자산은 최초 인식할 때 원가로 측정하며, 최초 인식 후에 원가에서 상각누계액과 손상차손누계액을 차감한 금액을 장부금액으로 인식하고 있습니다.

무형자산은 사용 가능한 시점부터 잔존가치를 영('0')으로 하여 아래의 내용연수 동안 정액법으로 상각하고 있습니다. 다만, 일부 무형자산에 대해서는 이를 이용할 수 있을 것으로 기대되는 기간이 예측가능하지 않아 당해 무형자산의 내용연수가 비한정인 것으로 평가하고 상각하지 아니하고 있습니다.

구 분	추정내용연수
산업재산권	3~5년
소프트웨어	2~5년
라이선스	2~5년

내용연수가 유한한 무형자산의 상각기간과 상각방법은 매 보고기간말에 재검토하고 내용연수가 비한정인 무형자산에 대해서는 그 자산의 내용연수가 비한정이라는 평가가 계속하여 정당한 지를 매 보고기간말에 재검토하며, 이를 변경하는 것이 적절하다고 판단되는 경우 회계추정의 변경으로 처리하고 있습니다.

연구 또는 내부프로젝트의 연구단계에 대한 지출은 발생시점에 비용으로 인식하고 있습니다. 개발단계의 지출은 자산을 완성할 수 있는 기술적 실현가능성, 자산을 완성하여 사용하거나 판매하려는 기업의 의도와 능력 및 필요한 자원의 입수가능성, 무형자산의 미래 경제적 효익을 모두 제시할 수 있고, 관련 지출을 신뢰성 있게 측정할 수 있는 경우에 무형자산으로 인식하고 있으며, 기타 개발관련 지출은 발생시점에 비용으로 인식하고 있습니다.

후속지출은 관련되는 특정자산에 속하는 미래의 경제적 효익이 증가하는 경우에 한하여 자본화하며, 내부적으로 창출한 영업권 및 상표명 등을 포함한 다른 지출은 발생 즉시 비용화하고 있습니다.

(7) 비금융자산의 손상

종업원급여에서 발생한 자산, 이연법인세자산을 제외한 모든 비금융자산에 대해서는 매 보고기간말마다 자산손상을 시사하는 징후가 있는지를 검토하며, 만약 그러한 징후가 있다면 당해 자산의 회수가능액을 추정하고 있습니다. 단, 사업결합으로 취득한 영업권 및 내용연수가 비한정인 무형자산, 아직 사용할 수 없는 무형자산에 대해서는 자산손상을 시사하는 징후와 관계없이 매년 회수가능액과 장부금액을 비교하여 손상검사를 하고 있습니다.

회수가능액은 개별 자산별로, 또는 개별 자산의 회수가능액을 추정할 수 없다면 그 자산이 속하는 현금창출단위별로 회수가능액을 추정하고 있습니다. 회수가능액은 사용가치와 순공정가치 중 큰 금액으로 결정하고 있습니다. 사용가치는 자산이나 현금창출단위에서 창출될 것으로 기대되는 미래현금흐름을 화폐의 시간가치 및 미래현금흐름을 추정할 때 조정되지 아니한 자산의 특유위험에 대한 현행 시장의 평가를 반영한 적절한 할인율로

할인하여 추정합니다.

자산이나 현금창출단위의 회수가능액이 장부금액에 미달하는 경우 자산의 장부금액을 감소시키며 즉시 당기손익으로 인식하고 있습니다.

사업결합으로 취득한 영업권은 사업결합으로 인한 시너지효과의 혜택을 받게 될 것으로 기대되는 각 현금창출단위에 배분합니다. 현금창출단위에 대한 손상차손은 현금창출단위에 배분된 영업권의 장부금액을 우선 감소시키고, 그 다음 현금창출단위에 속하는 다른 자산 각각의 장부금액에 비례하여 자산의 장부금액을 감소시키고 있습니다. 영업권에 대해 인식한 손상차손은 후속기간에 환입할 수 없습니다. 매 보고기간말에 영업권을 제외한 자산에 대해 과거기간에 인식한 손상차손이 더 이상 존재하지 않거나 감소된 것을 시사하는 징후가 있는지를 검토하고 직전 손상차손의 인식시점 이후 회수가능액을 결정하는 데 사용된 추정치에 변화가 있는 경우에만 환입합니다. 손상차손환입으로 증가된 장부금액은 과거에 손상차손을 인식하기 전 장부금액의 감가상각 또는 상각 후 잔액을 초과할 수 없습니다.

(8) 리스

당사는 리스자산의 소유에 따른 위험과 보상의 대부분이 리스이용자에게 이전되는 경우에는 금융리스로 분류하고, 위험과 보상의 대부분을 이전하지 않는 리스는 운용리스로 분류하고 있습니다.

① 금융리스

당사는 리스약정일에 측정된 최소리스료의 현재가치와 리스자산의 공정가치 중 작은금액을 리스기간개시일에 금융리스자산과 금융리스부채로 각각 인식하고 있습니다. 리스개설직접원가는 금융리스자산에 포함하고 있습니다.

최소리스료는 금융원가와 리스부채의 상환액으로 나누어 인식하고 있으며, 금융원가는 부채잔액에 대하여 일정한 기간이자율이 산출되도록 리스기간의 각 보고기간동안배분하고 있습니다. 조정리스료는 발생한 기간에 비용으로 처리하고 있습니다.

금융리스자산의 감가상각은 당사가 소유한 다른 감가상각대상자산과 일관된 체계적인 기준으로 상각하고 있으며, 리스기간 종료시점까지 자산의 소유권을 획득할 것이 확실하지 않은 경우에는 리스기간과 리스자산의 내용연수 중 짧은 기간에 걸쳐 감가상각하고 있습니다. 또한, 당사는 금융리스자산에 대해서 손상여부를 검토하고 있습니다.

② 운용리스

운용리스의 경우 리스료는 리스기간에 걸쳐 정액기준으로 비용을 인식하고 있습니다. 운용리스의 인센티브는 총 효익을 리스기간에 걸쳐 리스비용에서 차감하여 인식하고 있습니다.

③ 약정에 리스가 포함되어 있는지의 결정

약정이 리스이거나 약정에 리스가 포함되어 있는지를 결정하기 위하여 약정의 실질에 근거하여 특정 자산을 사용해야만 약정을 이행할 수 있는지, 약정에 따라 그 자산의 사용권이 이전되는지를 검토하고 있습니다.

약정에 리스가 포함되어 있다면 약정 개시일이나 약정의 재검토 시점에 약정에서 요구하는 지급액과 기타 대가를 상대적 공정가치에 기초하여 리스 부분과 기타 요소 부분으로 분리하고 있습니다. 구매자가 실무적으로 신뢰성 있게 지급액을 분리할 수 없는 경우에는 리스의 대상으로 파악된 약정대상 자산의 공정가치와 동일한 금액으로 자산과 부채를 인식하고 있습니다. 추후에 대가가 지급되면 부채는 감소하고, 부채에대한 내재 금융원가는 구매자의 증분차입이자율을 사용하여 인식하고 있습니다.

(9) 비파생금융부채

당사는 계약상 내용의 실질과 금융부채의 정의에 따라 금융부채를 당기손익인식금융부채와 기타금융부채로 분류하고 계약의 당사자가 되는 때에 재무상태표에 인식하고있습니다.

① 당기손익인식금융부채

당기손익인식금융부채는 단기매매금융부채나 최초 인식시점에 당기손익인식금융부채로 지정한 금융부채를 포함하고 있습니다. 당기손익인식금융부채는 최초인식 후 공정가치로 측정하며, 공정가치의 변동은 당기손익으로 인식하고 있습니다. 한편, 최초 인식시점에 발행과 관련하여 발생한 거래비용은 발생 즉시 당기손익으로 인식하고 있습니다.

② 기타금융부채

당기손익인식금융부채로 분류되지 않은 비파생금융부채는 기타금융부채로 분류하고 있습니다. 기타금융부채는 최초 인식시 발행과 직접 관련되는 거래원가를 차감한 공정가치로 측정하고 있습니다. 후속적으로 기타금융부채는 유효이자율법을 적용하여 상각후원가로 측정되며, 이자비용은 유효이자율법을 적용하여 인식합니다.

금융부채는 소멸한 경우, 즉 계약상 의무가 이행, 취소 또는 만료된 경우에 한하여 재무상태표에서 제거하고 있습니다.

(10) 종업원급여

① 단기종업원급여

종업원이 관련 근무용역을 제공한 보고기간말부터 12개월 이내에 결제될 단기종업원급여는 근무용역과 교환하여 지급이 예상되는 금액을 근무용역이 제공된 때에 당기손익으로 인식하고 있습니다. 단기종업원급여는 할인하지 않은 금액으로 측정하고있습니다.

② 기타장기종업원급여

종업원이 관련 근무용역을 제공한 보고기간말부터 12개월 이내에 지급되지 않을 기타장기종업원급여는 당기와 과거기간에 제공한 근무용역의 대가로 획득한 미래의 급여액을 현재가치로 할인하고 있습니다. 재측정에 따른 변동은 발생한 기간에 당기손익으로 인식하고 있습니다.

③ 퇴직급여: 확정기여제도

확정기여제도와 관련하여 일정기간 종업원이 근무용역을 제공하였을 때에는 그 근무용역과 교환하여 확정기여제도에 납부해야 할 기여금에 대하여 자산의 원가에 포함되는 경우를 제외하고는 당기손익으로 인식하고 있습니다. 납부해야 할 기여금은 이미 납부한 기여금을 차감한 후 부채(미지급비용)로 인식하고 있습니다. 또한, 이미 납부한 기여금이 보고기간말 이전에 제공된 근무용역에 대해 납부하여야 하는 기여금을 초과하는 경우에는 초과 기여금 때문에 미래 지급액이 감소하거나 현금이 환급되는 만큼을 자산(선급비용)으로 인식하고 있습니다.

④ 퇴직급여: 확정급여제도

보고기간 말 현재 확정급여제도와 관련된 확정급여부채는 확정급여채무의 현재가치에서 사외적립자산의 공정가치를 차감하여 인식하고 있습니다.

확정급여부채는 매년 독립적인 계리사에 의해 예측단위적립방식으로 계산되고 있습니다. 확정급여채무의 현재가치에서 사외적립자산의 공정가치를 차감하여 산출된 순액이 자산일 경우, 제도로부터 환급받거나 제도에 대한 미래기여금이 절감되는 방식으로 이용가능한 경제적 효익의 현재가치를 한도로 자산을 인식하고 있습니다.

순확정급여부채의 재측정요소인 보험수리적손익은 순확정급여부채의 순이자에 포함된 금액을 제외한 사외적

립자산의 수익 및 순확정급여부채의 순이자에 포함된 금액을 제외한 자산인식상한효과의 변동으로 구성되어 있으며, 즉시 기타포괄손익으로 인식됩니다. 순확정급여부채(자산)의 순이자(순확정급여부채(자산)에 연차보고기간 초에 결정된 할인율을 곱하여 결정되며, 순확정급여부채(자산)은 보고기간 동안 기여금 납부와 급여지급으로 인한 변동을 고려하여 결정됩니다. 확정급여제도와 관련된 순이자비용과 기타비용은 당기손익으로 인식됩니다.

제도의 개정이나 축소가 발생하는 경우, 과거근무에 대한 효익의 변동이나 축소에 따른 손익은 즉시 당기손익으로 인식하고 있습니다. 당사는 확정급여제도의 정산이 일어나는 때에 정산으로 인한 손익을 당기손익으로 인식하고 있습니다.

(11) 총당부채

총당부채는 과거사건의 결과로 존재하는 현재의무(법적의무 또는 의제의무)로서, 당해 의무를 이행하기 위하여 경제적효익을 갖는 자원이 유출될 가능성이 높으며 그 의무의 이행에 소요되는 금액을 신뢰성 있게 추정할 수 있는 경우에 인식하고 있습니다.

총당부채로 인식하는 금액은 관련된 사건과 상황에 대한 불가피한 위험과 불확실성을 고려하여 현재의무를 보고기간말에 이행하기 위하여 소요되는 지출에 대한 최선의 추정치입니다. 화폐의 시간가치 효과가 중요한 경우 총당부채는 의무를 이행하기 위하여 예상되는 지출액의 현재가치로 평가하고 있습니다.

총당부채를 결제하기 위해 필요한 지출액의 일부 또는 전부를 제3자가 변제할 것이 예상되는 경우 이행한다면 변제를 받을 것이 거의 확실하게 되는 때에 한하여 변제금액을 인식하고 별도의 자산으로 회계처리하고 있습니다.

매 보고기간말마다 총당부채의 잔액을 검토하고, 보고기간말 현재 최선의 추정치를 반영하여 조정하고 있습니다. 의무이행을 위하여 경제적효익이 내재된 자원이 유출될 가능성이 더 이상 높지 아니한 경우에는 관련 총당부채를 환입하고 있습니다.

총당부채는 최초 인식과 관련 있는 지출에만 사용하고 있습니다.

(12) 외화거래

당사의 재무제표 작성에 있어서 당사의 기능통화 외의 통화(외화)로 이루어진 거래는 거래일의 환율을 적용하여 기록하고 있습니다. 매 보고기간 말에 화폐성 외화항목은 보고기간 말의 마감환율로 환산하고 있습니다. 공정가치로 측정하는 비화폐성 외화항목은 공정가치가 결정된 날의 환율로 환산하고, 역사적원가로 측정하는 비화폐성항목은 거래일의 환율로 환산하고 있습니다.

화폐성항목의 결제시점에 생기는 외환차이를 제외한 화폐성항목의 환산으로 인해 발생한 외환차이는 모두 당기손익으로 인식하고 있습니다. 비화폐성항목에서 발생한 손익을 기타포괄손익으로 인식하는 경우에는 그 손익에 포함된 환율변동효과도 기타포괄손익으로 인식하고, 당기손익으로 인식하는 경우에는 환율변동효과도 당기손익으로 인식하고 있습니다.

(13) 납입자본

보통주는 자본으로 분류하며 자본거래와 직접 관련되어 발생하는 증분원가는 세금효과를 반영한 순액으로 자본에서 차감하고 있습니다.

당사가 자기지분상품을 재취득하는 경우에 이러한 지분상품은 자기주식의 과목으로 자본에서 직접 차감하고 있습니다. 자기지분상품을 매입 또는 매도하거나 발행 또는 소각하는 경우의 손익은 당기손익으로 인식하지 않습니다.

(14) 주식기준보상

당사는 제공받는 재화나 용역의 대가로 종업원에게 주식이나 주식선택권을 부여하는주식결제형 주식보상거래에 대하여 제공받는 재화나 용역의 공정가치 또는 제공받는재화나 용역의 공정가치를 신뢰성있게 측정할 수 없다면 부여한 지분상품의 공정가치에 기초하여 재화나 용역의 공정가치를 간접 측정하고 그 금액을 가득기간 동안에 종업원급여(당기비용)와 자본으로 인식하고 있습니다. 주식선택권의 가득조건이 용역제공조건 또는 시장조건이 아닌 가득조건인 경우에는 궁극적으로 가득되는 주식선택권의 실제 수량에 기초하여 결정되도록 인식된 종업원비용을 조정하고 있습니다.

(15) 수익

수익은 재화의 판매, 용역의 제공이나 자산의 사용에 대하여 받았거나 받을 대가의 공정가치로 측정하고 매출에누리과 할인 및 환입은 수익금액에서 차감하고 있습니다.

당사는 수익금액을 신뢰성 있게 측정할 수 있고, 미래의 경제적 효익이 기업에 유입될 가능성이 높으며, 당사 영업활동별 특정 요건을 충족하는 경우에 인식하고 있습니다. 당사의 추정은 고객 및 거래의 유형, 개별 거래조건, 계약의 실질 등의 요건을 고려하여 발생기준에 의하여 인식하고 있습니다.한편, 온라인게임 및 모바일게임의 아이টে매출은 사용자의 기대사용기간에 걸쳐 수익을 인식하고 있습니다.

(16) 금융수익과 비용

금융수익은 매도가능금융자산을 포함한 투자로부터의 이자수익, 배당수익, 매도가능금융자산처분손익, 당기손익인식금융상품의 공정가치 변동 등을 포함하고 있습니다.이자수익은 기간의 경과에 따라 유효이자율법을 적용하여 당기손익으로 인식하며, 배당수익은 주주로서 배당을 받을 권리가 확정되는 시점에 수익을 인식하고 있습니다.

금융비용은 당기손익인식금융상품의 공정가치 변동 등을 포함하고 있습니다. 차입금에 대한 이자비용은 유효이자율법을 적용하여 기간의 경과에 따라 당기손익으로 인식하고 있습니다.

(17) 법인세

법인세비용은 당기법인세와 이연법인세로 구성되어 있으며, 기타포괄손익이나 자본에 직접 인식되는 거래나 사건 또는 사업결합에서 발생하는 세액을 제외하고는 당기손익으로 인식하고 있습니다.

① 당기법인세

당기법인세는 당기의 과세소득을 기초로 산정하고 있습니다. 과세소득은 포괄손익계산서상의 법인세비용차감전순이익에서 다른 과세기간에 가산되거나 차감될 손익 및 비과세항목이나 손금불인정항목을 제외하므로 포괄손익계산서상 손익과 차이가 있습니다. 당사의 당기법인세와 관련된 미지급법인세는 제정되었거나 실질적으로 제정된 세율을 사용하여 계산하고 있습니다.

② 이연법인세

이연법인세부채와 이연법인세자산을 측정할 때에는 보고기간말에 당사가 관련 자산과 부채의 장부금액을 회수하거나 결제할 것으로 예상되는 방식에 따른 세효과를 반영하고 있습니다. 종속기업, 관계기업 투자지분에 관한 가산할 일시적차이에 대해서는 당사가 일시적차이의 소멸시점을 통제할 수 있으며, 예측가능한 미래에 일시적차이가 소멸하지 않을 가능성이 높은 경우를 제외하고는 모두 이연법인세부채를 인식하고 있습니다. 또한, 차감할 일시적차이로 인하여 발생하는 이연법인세자산은 일시적차이가 예측가능한 미래에 소멸할 가능성이 높고, 일시적차이가 사용될 수 있는 기간에 과세소득이 발생할 가능성이 높은 경우에 인식하고 있습니다.

이연법인세자산의 장부금액은 매 보고기간말에 검토하고, 이연법인세자산으로 인한 혜택이 사용되기에 충분한

과세소득이 발생할 가능성이 더 이상 높지 않은 경우 이연법인세자산의 장부금액을 감소시키고 있습니다.

이연법인세자산과 부채는 보고기간말 제정되었거나 실질적으로 제정된 세법에 근거하여 당해 자산이 실현되거나 부채가 지급될 보고기간에 적용될 것으로 기대되는 세율을 사용하여 측정하고 있습니다. 이연법인세자산과 이연법인세부채를 측정할 때 보고기간말 현재 당사가 관련 자산과 부채의 장부금액을 회수하거나 결제할 것으로 예상되는 방식에 따라 법인세효과를 반영하고 있습니다.

이연법인세자산과 부채는 동일 과세당국이 부과하는 법인세이고, 당사가 인식된 금액을 상계할 수 있는 법적 권한을 가지고 있으며 당기 법인세부채와 자산을 순액으로결제할 의도가 있는 경우에만 상계하고 있습니다. 배당금 지급에 따라 추가적으로 발생하는 법인세비용이 있다면 배당금 지급과 관련한 부채가 인식되는 시점에 인식하고 있습니다.

(18) 주당손익

당사는 보통주 기본주당손익과 희석주당손익을 계속영업손익과 당기순손익에 대하여 계산하고 포괄손익계산서에 표시하고 있습니다. 기본주당손익은 보통주에 귀속되는 당기순손익을 보고기간 동안에 유통된 보통주식수를 가중평균한 주식수로 나누어계산하고 있습니다. 희석주당손익은 종업원에게 부여한 주식기준보상 등 모든 희석화 효과가 있는 잠재적 보통주의 영향을 고려하여 보통주에 귀속되는 당기순손익 및 가중평균유통보통주식수를 조정하여 계산하고 있습니다.

(19) 미적용 제·개정 기준서

제정·공표되었으나 미적용하였거나, 2014년 1월 1일 이후 시작하는 회계연도에 시행일이 도래하지 아니한 제·개정 기준서 및 해석서는 다음과 같습니다. 당사 재무제표 작성시 다음의 제·개정 기준서 및 해석서를 적용 또는 조기적용하지 아니하였습니다. 다음의 제·개정 기준서 및 해석서 적용시 재무제표에 미치는 영향은 유의적이지 않다고 판단하고 있습니다.

- 기업회계기준서 제1019호 '종업원급여'

정해진 요건을 충족하는 기여금을 종업원이나 제3자가 납부하는 경우, 기업은 관련된 근무용역이 제공되는 기간의 근무원가에서 기여금을 차감하는 방법을 선택가능 하도록 기준서를 개정하였습니다. 근무용역에 연계되어 있는 기여금은 순당기근무원가와 확정급여채무의 계산 시 포함되어야 하며, 이 기여금은 제도의 기여금 산정방식또는 정액기준으로 근무기간에 배분되어야 합니다. 동 기준서는 2014년 7월 1일 이후 개시하는 회계연도부터 의무적용됩니다.

- 기업회계기준서 제1027호 '별도재무제표'

별도재무제표 상 종속기업, 관계기업, 공동기업 투자에 대하여 원가법 또는 기업회계기준서 제1039호에 따른 회계처리뿐만 아니라 지분법을 선택하여 회계처리할 수 있도록 기준서를 개정하였습니다. 동 기준서는 2016년 1월 1일 이후 개시하는 회계연도부터 의무적용됩니다.

5. 영업부문

당사는 게임사업부문 단일부문으로 구성되어 있습니다. 당사의 경영진은 영업전략을수립하는 과정에서 검토되는 보고정보에 게임사업부문의 성과를 검토하고 있습니다.

(1) 당기와 전기 중 영업수익의 내역은 다음과 같습니다.

(단위: 천원)		
구 분	당 기	전 기

모바일 매출	69,733,755	140,742,778
온라인 매출	83,779,681	70,124,590
기타 매출	1,146,102	1,242,132
합 계	154,659,538	212,109,500

(2) 당기와 전기 중 영업수익의 지역별 세부내역은 다음과 같습니다.

(단위: 천원)			
구 분	지 역	당 기	전 기
모바일매출:			
캐주얼게임	국 내	34,356,371	104,357,988
	해 외	9,787,021	21,417,757
미들코어게임	국 내	21,948,069	14,967,033
	해 외	3,642,294	-
모바일매출 소계	국 내	56,304,440	119,325,021
	해 외	13,429,315	21,417,757
	소 계	69,733,755	140,742,778
온라인매출:			
미르의전설2	국 내	4,048,276	3,455,365
	해 외	33,677,786	40,348,789
미르의전설3	국 내	825,254	1,176,685
	해 외	5,631,196	7,625,413
이카루스	국 내	21,990,667	-
로스트사가	국 내	8,209,277	8,171,439
	해 외	3,688,041	992,174
디지털마스터즈	해 외	5,259,797	6,290,756
기 타	국 내	350,768	926,546
	해 외	98,619	1,137,423
온라인매출 소계	국 내	35,424,242	13,730,035
	해 외	48,355,439	56,394,555
	소 계	83,779,681	70,124,590
기타매출:			
기타매출 소계	국 내	1,146,102	1,242,132
합 계	국 내	92,874,784	134,297,188
	해 외	61,784,754	77,812,312
	합 계	154,659,538	212,109,500

6. 현금및현금성자산

당기말과 전기말 현재 현금및현금성자산의 내역은 다음과 같습니다.

(단위: 천원)

구 분	당기말	전기말
현금시재액	5,922	4,327
요구불예금	2,222,538	5,015,695
기타현금성자산	22,372,302	27,669,497
합 계	24,600,762	32,689,519

7. 매출채권및기타채권

(1) 매출채권및기타채권은 대손충당금이 차감된 순액으로 재무상태표에 표시되었는바, 당기말과 전기말 현재 대손충당금 차감전 총액 기준에 의한 매출채권및기타채권과 대손충당금의 내역은 다음과 같습니다.

(단위: 천원)						
구 분	당기말			전기말		
	총장부금액	대손충당금	순장부금액	총장부금액	대손충당금	순장부금액
유 동:						
매출채권	26,317,656	(2,869,558)	23,448,098	28,784,977	(214,718)	28,570,259
기타채권						
미수금	4,778,146	(890,024)	3,888,122	3,245,563	(40,924)	3,204,639
미수수익	851,472	-	851,472	467,850	-	467,850
단기대여금	4,944,085	-	4,944,085	583,370	-	583,370
금융리스채권	8,104,496	-	8,104,496	-	-	-
기타채권 계	18,678,199	(890,024)	17,788,175	4,296,783	(40,924)	4,255,859
비유동:						
기타채권						
금융리스채권	-	-	-	8,437,147	-	8,437,147
장기대여금	10,302,810	-	10,302,810	15,056,589	-	15,056,589
임차보증금	1,995,322	-	1,995,322	1,834,491	-	1,834,491
기타채권 계	12,298,132	-	12,298,132	25,328,227	-	25,328,227

(2) 당기와 전기 중 대손충당금의 변동내역은 다음과 같습니다.

(단위: 천원)		
구 분	당 기	전 기
기초금액	255,642	422,982
설 정(환 입)	3,503,940	(173,354)
제 각	-	(1,332)
기 타	-	7,346
기말금액	3,759,582	255,642

(3) 당기말과 전기말 현재 정상채권, 연체되었으나 손상되지 않은 채권 및 손상채권의 내역은 다음과 같습니다.

(단위: 천원)				
구 분	당기말		전기말	
	매출채권	기타채권	매출채권	기타채권
정상채권	22,877,010	29,658,813	25,504,467	29,506,964
연체되었으나 손상되지 않은 채권	571,088	427,494	3,065,792	77,122
손상채권	2,869,558	890,024	214,718	40,924
소 계	26,317,656	30,976,331	28,784,977	29,625,010
대손충당금	(2,869,558)	(890,024)	(214,718)	(40,924)
합 계	23,448,098	30,086,307	28,570,259	29,584,086

당사는 상기 손상채권에 대하여 거래상대방의 과거 채무불이행 경험 및 현재의 신용상태 분석 등에 근거하여 결정된 미회수 추정금액을 대손충당금으로 설정하고 있습니다.

(4) 당기말과 전기말 현재 연체되었으나 손상되지 않은 매출채권및기타채권의 연령분석내역은 다음과 같습니다.

(단위: 천원)				
구 분	당기말		전기말	
	매출채권	기타채권	매출채권	기타채권
3개월 미만	-	387,218	93,997	77,122
3 ~ 6개월	-	38,537	-	-
6개월 초과	571,088	1,739	2,971,795	-
합 계	571,088	427,494	3,065,792	77,122

8. 매도가능금융자산

(1) 당기와 전기 중 매도가능금융자산의 변동내역은 다음과 같습니다.

(단위: 천원)		
구 분	당 기	전 기
기초금액	31,705,980	33,298,777
취 득(*1)	1,500,000	1,000,000
처 분	(4,000,120)	(1,961,190)
재분류(*2)	4,000,000	-
기 타(*3)	363,489,455	-
평 가	(99,975,788)	(183,263)
손상차손	-	(448,344)
기말금액	296,719,527	31,705,980
차감: 비유동항목	(296,719,527)	(31,705,980)
유동항목	-	-

(*1) 당기 중 (주)아이이나에 대한 미수금의 출자전환으로 75,000주를 주당 20,000원에 취득하였습니다.

(*2) 당기 중 ㈜네시삼십삼분의 불균등 유상증자로 인하여 유의적 영향력을 행사할 수 없어, 관계기업투자주식에서 재분류되었습니다.

(*3) 당기 중 ㈜카카오는 ㈜다음과의 합병으로 인하여 ㈜다음카카오로 변경되었습니다. 당사는 합병기일에 ㈜다음카카오 2,333,270주를 주당 166,500원에 부여받았습니다.

(2) 당기말과 전기말 현재 매도가능금융자산의 내역은 다음과 같습니다.

(단위: 천원)		
구 분	당기말	전기말
시장성 있는 지분증권 (*1)		
㈜다음카카오	288,392,172	-
시장성 없는 지분증권 (*2)		
로스트사가 PF(*3)	-	-
㈜니모닉스	5,200	5,200
㈜카카오	-	25,000,000
㈜아이나	1,500,000	-
㈜네시삼십삼분	4,000,000	-
소 계	5,505,200	25,005,200
수익증권	2,822,155	3,045,261
채무증권	-	3,655,519
합 계	296,719,527	31,705,980

(*1) 당사는 매도가능지분상품 중 상장지분상품에 대하여는 활성거래시장에서 거래되는 시장가격으로 공정가치를 측정하였습니다.

(*2) 당사는 매도가능지분상품 중 활성시장에서 공시되는 시장가격이 없고 공정가치를 신뢰성 있게 측정할 수 없으므로 취득원가로 평가하였습니다.

(*3) 전기 중 시장성 없는 지분증권의 공정가치가 원가 이하로 중요하게 하락하여 448,344천원의 매도가능금융자산손상차손을 전액 인식하였습니다.

(3) 당기와 전기 중 매도가능금융자산평가손익의 변동내역은 다음과 같습니다.

(단위: 천원)		
구 분	당 기	전 기
기 초	(234,290)	(90,465)
증 가	(99,975,788)	(183,263)
법인세효과	21,995,478	39,438
기 말	(78,214,600)	(234,290)

9. 기타유동자산

당기말과 전기말 현재 기타유동자산의 내역은 다음과 같습니다.

(단위: 천원)		
구 분	당기말	전기말

선급금	1,809,387	4,710,431
선급비용	4,069,168	4,280,168
합 계	5,878,555	8,990,599

10. 종속·관계기업투자주식

(1) 당기말과 전기말 현재 종속·관계기업투자주식의 내역은 다음과 같습니다.

(단위: 천원)							
구 분	주된 사업장	주요 영업활동	사용 재무제표일	당기말		전기말	
				소유지분율	장부금액	소유지분율	장부금액
종속기업:							
(주)조이맥스(*1)	한 국	소프트웨어 개발 및 판매	2014.12.31	33.34%	77,400,000	40.27%	84,357,886
WeMade Online Co., Ltd.	일 본	디지털컨텐츠제작 및 판매	2014.12.31	93.11%	3,483,528	93.11%	11,334,644
WeMade Entertainment Shanghai Co., Ltd.	중 국	소프트웨어 개발	2014.12.31	100.00%	-	100.00%	-
WeMade Entertainment USA, Inc.	미 국	소프트웨어 개발 및 판매	2014.12.31	100.00%	566,768	100.00%	4,006,881
(주)고블린스튜디오(*2)	한 국	소프트웨어 개발 및 판매	2014.12.31	-	-	100.00%	-
(주)위메이드크리에이티브	한 국	소프트웨어 개발 및 판매	2014.12.31	100.00%	-	100.00%	17,500,000
(주)바나나피쉬(*2)	한 국	소프트웨어 개발 및 판매	2014.12.31	-	-	97.83%	1,800,000
소 계					81,450,296		118,999,411
관계기업:							
(주)네시삼십삼분(*3)	한 국	소프트웨어 개발 및 판매	2014.12.31	-	-	23.59%	4,000,000
(주)브리디아	한 국	소프트웨어 개발 및 판매	2014.12.31	30.55%	-	30.55%	-
소 계					-		4,000,000
합 계					81,450,296		122,999,411

(*1) 당기 중 합병으로 인해 당사의 지분율이 감소하였습니다.

(*2) 당기 중 청산이 완료되었습니다.

(*3) 당기 중 (주)네시삼십삼분의 불균등 유상증자로 인하여 유의적 영향력을 행사할 수 없어 매도가능금융자산으로 재분류되었습니다.

(3) 당기말과 전기말 현재 종속·관계기업투자주식 중 시장성 있는 주식의 공정가치는 다음과 같습니다.

(단위:천원)		
구 분	당기말	전기말
(주)조이맥스	77,404,154	69,181,735

(4) 당기와 전기 중 종속·관계기업투자주식의 변동내역은 다음과 같습니다.

① 당기

(단위: 천원)						
구 분	기 초	취 득	처 분	손 상	기 타	기 말
종속기업:						
(주)조이맥스(*1)	84,357,886	-	-	(6,957,886)	-	77,400,000

WeMade Online Co. Ltd.(*2)	11,334,644	-	-	(7,991,044)	139,928	3,483,528
WeMade Entertainment Shanghai Co., Ltd	-	-	-	-	-	-
WeMade Entertainment USA, Inc.(*3)	4,006,881	1,592,550	-	(5,032,663)	-	566,768
(주)고블린스튜디오(*4)	-	-	-	-	-	-
(주)위메이드크리에이티브(*5)	17,500,000	5,000,000	-	(32,200,000)	9,700,000	-
(주)바나나피쉬(*4)	1,800,000	920	-	(1,800,920)	-	-
소 계	118,999,411	6,593,470	-	(53,982,513)	9,839,928	81,450,296
관계기업:						
(주)네시삼십삼분(*6)	4,000,000	-	-	-	(4,000,000)	-
(주)브리디아	-	-	-	-	-	-
소 계	4,000,000	-	-	-	(4,000,000)	-
합 계	122,999,411	6,593,470	-	(53,982,513)	5,839,928	81,450,296

(*1) 당기 중 (주)조이맥스 투자주식의 공정가치가 원가 이하로 중요하게 하락하여 6,957,886천원의 종속기업투자주식손상차손을 인식하였습니다.

(*2) 당기 중 WeMade Online Co., Ltd. 투자주식의 공정가치가 원가 이하로 중요하게 하락하여 7,991,044천원의 종속기업투자주식손상차손을 인식하였습니다.

(*3) 당기 중 WeMade Entertainment USA, Inc.의 유상증자에 참여하여 1,592,550천원을 출자하였으며, 투자주식의 공정가치가 원가 이하로 중요하게 하락하여 5,032,663천원의 종속기업투자주식손상차손을 인식하였습니다.

(*4) 당기 중 청산되었으며, 청산대가와 장부가액의 차이 (주)고블린스튜디오 124백만원, (주)바나나피쉬 132백만원을 처분이익으로 인식하였습니다.

(*5) 당기 중 위메이드크리에이티브의 출자전환 9,700백만원과 유상증자 5,000백만원에 참여하였습니다. 또한 종속기업인 (주)위메이드크리에이티브의 장부금액에 대해 회수가능성이 없는 것으로 판단하여 전액 손상을 인식하였습니다.

(*6) 당기 중 (주)네시삼십삼분의 불균등 유상증자로 인하여 유의적 영향력을 행사할 수 없어 매도가능금융자산으로 재분류되었습니다.

② 전기

(단위: 천원)						
구 분	기 초	취 득	처 분	손 상	기 타	기 말
종속기업:						
(주)조이맥스	84,357,886	-	-	-	-	84,357,886
WeMade Online Co., Ltd.	11,239,274	-	-	-	95,370	11,334,644
WeMade Entertainment Shanghai Co., Ltd	-	-	-	-	-	-
WeMade Entertainment USA, Inc.(*1)	3,997,908	38,125	-	-	(29,152)	4,006,881
버디버디(*2)	-	-	-	-	-	-
(주)고블린스튜디오(*3)	1,650,763	-	-	(1,650,763)	-	-
(주)위메이드크리에이티브	17,500,000	-	-	-	-	17,500,000
(주)엔곤소프트(*4)	1,900,001	-	-	-	(1,900,001)	-
(주)바나나피쉬	1,800,000	-	-	-	-	1,800,000

소 계	122,445,832	38,125	-	(1,650,763)	(1,833,783)	118,999,411
관계기업:						
주네시삼삼분	4,000,000	-	-	-	-	4,000,000
주브리디아	-	-	-	-	-	-
주버즈빌(*5)	-	990,000	(990,000)	-	-	-
소 계	4,000,000	990,000	(990,000)	-	-	4,000,000
합 계	126,445,832	1,028,125	(990,000)	(1,650,763)	(1,833,783)	122,999,411

(*1) 전기 중 WeMade Entertainment USA, Inc.의 지분 1.85%를 추가로 취득하였습니다.

(*2) 전기 중 청산이 완료되었습니다.

(*3) 전기 중 종속기업인 (주)고블린스튜디오의 장부금액에 대해 회수가능성이 없는 것으로 판단하여 전액 손상을 인식하였습니다.

(*4) 전기 중 당사에 흡수합병되었습니다.

(*5) 전기 중 (주)버즈빌의 지분 20.00%를 신규로 취득 후 처분하였으며, 17,000천원의 관계기업투자주식처분 이익을 인식하였습니다.

11. 유형자산

(1) 당기 중 유형자산 장부금액의 변동내역은 다음과 같습니다.

(단위: 천원)						
구 분	토 지	건 물	전산장비	차량운반구	비 품	합 계
기초 장부금액	15,744,364	30,652,347	6,235,388	59,758	7,160,887	59,852,744
취 득	-	-	1,390,331	84,951	341,931	1,817,213
처 분	-	-	(35)	(58,605)	(57,784)	(116,424)
감가상각비	-	(780,951)	(1,911,460)	(23,124)	(1,881,960)	(4,597,495)
기말 장부금액	15,744,364	29,871,396	5,714,224	62,980	5,563,074	56,956,038
취득원가	15,744,364	31,238,061	11,686,552	128,787	10,985,053	69,782,817
감가상각누계액	-	(1,366,665)	(5,972,328)	(65,807)	(5,421,979)	(12,826,779)
기말 장부금액	15,744,364	29,871,396	5,714,224	62,980	5,563,074	56,956,038

(2) 전기 중 유형자산 장부금액의 변동내역은 다음과 같습니다.

(단위: 천원)						
구 분	토 지	건 물	전산장비	차량운반구	비 품	합 계
기초 장부금액	3,903,411	8,549,911	3,560,854	80,246	2,361,966	18,456,388
취 득	15,744,364	31,238,061	4,030,508	-	7,109,623	58,122,556
합병으로 인한 승계	-	-	-	-	34,516	34,516
처 분	(3,903,411)	(8,549,911)	-	-	(632,803)	(13,086,125)
감가상각비	-	(585,714)	(1,355,974)	(20,488)	(1,712,415)	(3,674,591)
기말 장부금액	15,744,364	30,652,347	6,235,388	59,758	7,160,887	59,852,744
취득원가	15,744,364	31,238,061	10,510,177	102,441	10,798,583	68,393,626
감가상각누계액	-	(585,714)	(4,274,789)	(42,683)	(3,637,696)	(8,540,882)
기말 장부금액	15,744,364	30,652,347	6,235,388	59,758	7,160,887	59,852,744

12. 무형자산

(1) 당기 중 무형자산 장부금액의 변동내역은 다음과 같습니다.

(단위: 천원)					
구 분	산업재산권	라이선스	영업권	기타의무형자산	합 계
기초 장부금액	73,202	2,147,515	771,268	8,184,745	11,176,730
취 득	48,544	1,642,533	-	501,590	2,192,667
감 소	-	-	-	(253,435)	(253,435)
상 각	-	(1,226,560)	-	(1,360,617)	(2,587,177)
손 상(*)	-	(1,287,500)	-	(464,282)	(1,751,782)
기말 장부금액	121,746	1,275,988	771,268	6,608,001	8,777,003
취득원가	151,222	14,144,212	771,268	17,634,889	32,701,591
상각누계액	-	(4,329,046)	-	(8,685,139)	(13,014,185)
손상차손누계액	(29,476)	(8,539,178)	-	(2,341,749)	(10,910,403)
기말 장부금액	121,746	1,275,988	771,268	6,608,001	8,777,003

(*) 당기 중 라이선스 1,287,500천원 및 기타의무형자산의 공정가치 하락분 464,282천원을 무형자산손상차손으로 인식하였습니다.

(2) 전기 중 무형자산 장부금액의 변동내역은 다음과 같습니다.

(단위: 천원)					
구 분	산업재산권	라이선스	영업권	기타의무형자산	합 계
기초 장부금액	76,303	5,714,342	-	6,822,192	12,612,837
취 득	26,375	2,521,024	-	3,993,173	6,540,572
합병으로 인한 승계	-	-	771,268	59,618	830,886
감 소	-	(122,222)	-	(704)	(122,926)
상 각	-	(976,934)	-	(1,388,353)	(2,365,287)
손 상(*)	(29,476)	(4,988,695)	-	(1,301,181)	(6,319,352)
기말 장부금액	73,202	2,147,515	771,268	8,184,745	11,176,730
취득원가	102,678	12,501,678	771,268	17,386,735	30,762,359
상각누계액	-	(3,102,485)	-	(7,324,523)	(10,427,008)
손상차손누계액	(29,476)	(7,251,678)	-	(1,877,467)	(9,158,621)
기말 장부금액	73,202	2,147,515	771,268	8,184,745	11,176,730

(*) 전기 중 산업재산권 29,476천원, 라이선스 4,988,695천원 및 회원권의 공정가치 하락분 1,301,181천원을 무형자산손상차손으로 인식하였습니다.

13. 기타채무

당기말과 전기말 현재 기타채무의 내역은 다음과 같습니다.

(단위: 천원)

구 분	당기말	전기말
유 동:		
미지급금	10,451,452	15,180,657
미지급비용	3,658,929	1,547,331
소 계	14,110,381	16,727,988
비유동:		
임대보증금	419,848	549,400
합 계	14,530,229	17,277,388

14. 기타부채

(1) 당기말과 전기말 현재 기타부채의 내역은 다음과 같습니다.

(단위: 천원)		
구 분	당기말	전기말
유 동:		
선수금	496,392	643,684
선수수익	10,383,950	3,227,350
예수금	2,070,420	2,355,420
소 계	12,950,762	6,226,454
비유동:		
장기선수수익	880,776	904,707
합 계	13,831,538	7,131,161

(2) 당기 및 전기 중의 기타총당부채의 변동내역은 다음과 같습니다.

(단위: 천원)		
구 분	당기	전 기
기 초	-	-
증 가	96,969	-
감 소	(96,969)	-
기 말	-	-

당사가 피고로 계류중인 소송과 관련하여 자원의 유출가능성이 높다고 예상되는 금액을 총당부채로 인식하였습니다. 당기 중 당사는 1심 패소에 따라 96,969천원을 납부하였습니다.

15. 종업원급여

(1) 당기와 전기 중 비용으로 인식된 종업원급여의 내역은 다음과 같습니다.

(단위: 천원)		
구 분	당 기	전 기

급 여	50,567,382	44,936,662
확정급여제도와 관련된 퇴직급여	300,895	335,870
확정기여제도와 관련된 퇴직급여	4,703,856	2,907,899
복리후생비	9,177,192	8,399,342
주식보상비용	1,997,531	1,633,536
합 계	66,746,856	58,213,309

(2) 당기말과 전기말 현재 재무상태표에 인식된 종업원급여 관련 자산과 부채의 금액은 다음과 같습니다.

(단위: 천원)		
구 분	당기말	전기말
종업원급여자산:		
사외적립자산	(161,567)	(160,914)
종업원급여자산 합계	(161,567)	(160,914)
종업원급여부채:		
확정급여채무	647,397	714,758
미지급비용	2,794,677	1,360,365
종업원급여부채 합계	3,442,074	2,075,123

(3) 당기와 전기 중 순확정급여부채의 조정내역은 다음과 같습니다.

(단위: 천원)						
구 분	확정급여채무		사외적립자산 공정가치		순확정급여부채	
	당 기	전 기	당 기	전 기	당 기	전 기
기초잔액	714,758	588,660	(160,914)	(182,801)	553,844	405,859
당기 비용으로 인식:						
당기근무원가	283,690	300,753	-	-	283,690	300,753
과거근무원가	-	22,778	-	-	-	22,778
이자원가(수익)	22,159	17,821	(4,954)	(5,482)	17,205	12,339
소 계	305,849	341,352	(4,954)	(5,482)	300,895	335,870
기타포괄손익으로 인식:						
재측정손실(이익)						
- 보험수리적손익						
(인구통계적 가정)	-	-	-	-	-	-
(재무적 가정)	25,097	(2,908)	-	-	25,097	(2,908)
(경험조정)	(12,533)	239,822	-	-	(12,533)	239,822
- 사외적립자산의 수익	-	-	(1,095)	(4,263)	(1,095)	(4,263)
소 계	12,564	236,914	(1,095)	(4,263)	11,469	232,651
기 타:						
급여지급	(445,625)	(444,708)	5,396	31,632	(440,229)	(413,076)
축소로 인한 손익	-	-	-	-	-	-
관계사 전입	112,114	26,420	-	-	112,114	26,420
관계사 전출	(52,263)	(33,880)	-	-	(52,263)	(33,880)

소 계	(385,774)	(452,168)	5,396	31,632	(380,378)	(420,536)
기말잔액	647,397	714,758	(161,567)	(160,914)	485,830	553,844

(4) 당기말과 전기말 현재 확정급여부채 잔액은 재무상태표에 다음과 같이 표시되어 있습니다.

(단위: 천원)		
구 분	당기말	전기말
확정급여채무	647,397	714,758
사외적립자산	(161,567)	(160,914)
합 계	485,830	553,844

확정급여채무의 보험수리적 평가는 적격성이 있는 독립적인 보험계리인에 의해서 예측단위적립방식을 사용하여 수행되었습니다.

(5) 당기말과 전기말 현재 사외적립자산의 구성내역은 다음과 같습니다.

(단위: 천원)		
구 분	당기말	전기말
금융상품	161,567	160,914

(6) 당기말과 전기말 현재 확정급여채무의 평가에 사용된 주요 보험수리적가정은 다음과 같습니다.

구 분	당 기	전 기
기대임금상승률	5.00%	5.00%
할인률	2.47%	3.30%

당사는 확정급여채무의 현재가치계산을 위하여 보고기간말 현재 확정급여채무의 통화 및 예상지급시기와 일관성이 있는 우량회사채(AAO 등급)의 시장수익률을 참조하여 할인률을 결정하였습니다.

(7) 당기말 현재 유의적인 각각의 보험수리적 가정이 발생가능한 합리적인 범위 내에서 변동한다면 확정급여채무에 미치게 될 영향은 다음과 같습니다.

(단위: 천원)		
구 분	증 가	감 소
할인율 (1% 변동)	(26,912)	29,144
미래 급여인상율 (1% 변동)	28,221	(26,597)

민감도분석은 제도에서 발생할 것으로 기대되는 모든 현금흐름의 분산을 고려하지는 않았으나, 사용된 가정에 대한 민감도의 근사치를 제공하고 있습니다.

16. 자본금과 자본잉여금

(1) 당기말과 전기말 현재 자본금의 내역은 다음과 같습니다.

구 분	당기말	전기말
발행할 주식의 총수	100,000,000주	100,000,000주
1주의 금액	500원	500원
발행한 주식수	16,800,000주	16,800,000주
자본금(*)	8,680,000,000원	8,680,000,000원

(*) 당사는 2007년 중 주식을 이익소각하였기 때문에 발행주식의 액면총액과 자본금이 일치하지 않습니다.

(2) 당기와 전기 중 발행주식수와 유통주식수의 변동내역은 다음과 같습니다.

(단위: 주)						
구 분	당 기			전 기		
	발행주식수	자기주식	유통주식수	발행주식수	자기주식	유통주식수
기 초	16,800,000	(167,829)	16,632,171	16,800,000	(157,188)	16,642,812
자기주식 취득	-	-	-	-	(35,083)	(35,083)
자기주식 처분	-	41,202	41,202	-	24,442	24,442
기 말	16,800,000	(126,627)	16,673,373	16,800,000	(167,829)	16,632,171

(3) 당기말과 전기말 현재 자본잉여금의 내역은 다음과 같습니다.

(단위: 천원)		
구 분	당기말	전기말
주식발행초과금	149,882,575	149,882,575
기타자본잉여금	10,699,947	11,014,178
합 계	160,582,522	160,896,753

17. 기타자본

(1) 당기말과 전기말 현재 기타자본의 내역은 다음과 같습니다.

(단위: 천원)		
구 분	당기말	전기말
자기주식	(6,039,598)	(8,004,768)
주식선택권	13,248,027	12,673,178
기타자본조정	(1,030,432)	(1,030,432)
합 계	6,177,997	3,637,978

(2) 당기와 전기 중 자기주식 주식수 및 장부금액의 변동내역은 다음과 같습니다.

(단위: 주, 천원)				
구 분	당 기		전 기	

	주식수	금 액	주식수	금 액
기 초	167,829	8,004,768	157,188	7,803,639
취 득	-	-	35,083	1,414,755
처 분	(41,202)	(1,965,170)	(24,442)	(1,213,626)
기 말	126,627	6,039,598	167,829	8,004,768

18. 주식기준보상

(1) 당사는 설립, 경영, 기술혁신 등에 기여하거나 기여할 수 있는 임직원 등을 대상으로 주주총회 또는 이사회 결의에 의하여 주식선택권을 부여하였으며, 당기말 현재 만기가 도래하지 않은 주식선택권의 내역은 다음과 같습니다.

구 분	부여일	발행할 주식의 종류	부여방법	가득조건	행사가능기간	행사가가격(*)
제1차	2007-08-29	기명식 보통주식	주식교부형 및 현금결제형 중 당사가 선택	약정용역 제공기간 3년 근무	2010-08-30 ~ 2015-08-29	2,926원
제3차	2008-04-16				2011-04-17 ~ 2016-04-16	4,726원
제4차	2009-03-27				2012-03-28 ~ 2017-03-27	13,334원
제5차	2009-05-28				2012-05-29 ~ 2017-05-28	16,667원
제6차	2010-03-31				2013-04-01 ~ 2018-03-31	31,000원
제7차	2011-03-31				2014-04-01 ~ 2019-03-31	15,575원
제8차	2012-03-23				2015-03-24 ~ 2020-03-23	39,950원
제9차	2012-07-26				2015-07-26 ~ 2020-07-25	51,300원
제10차	2013-03-29				2016-03-30 ~ 2021-03-29	45,700원
제11차	2013-10-24				2016-10-25 ~ 2021-10-24	45,800원

(*) 주식선택권의 부여일 이후 행사일 이전에 유·무상증자, 주식배당, 전환사채 또는 신주인수권부사채의 발행, 주식분할과 병합 등으로 인하여 주식가치에 중대한 변화가 발생하는 경우 행사가격 및 수량이 조정될 수 있습니다.

(2) 주식선택권 수량 및 가중평균행사가격

① 당기와 전기 중 주식선택권의 수량과 가중평균행사가격의 변동내역은 다음과 같습니다.

(단위: 주, 원)				
구 분	당 기		전 기	
	수 량	가중평균행사가격	수 량	가중평균행사가격

기 초	1,029,977	32,756	887,220	28,383
부 여	-	-	422,057	45,716
행 사	(66,740)	15,645	(39,268)	20,466
소 멸	(131,204)	46,057	(240,032)	41,363
기 말(*)	832,033	32,039	1,029,977	32,756

(*) 당기말 현재 행사가능한 주식선택권 수량은 427,712주입니다.

② 당기 중 차수별 주식선택권 수량의 변동내역은 다음과 같습니다.

(단위: 주)						
구 분	부여일	기 초	부 여	행 사	소 멸	기 말
제1차	2007-08-29	96,800	-	-	-	96,800
제3차	2008-04-16	19,152	-	(5,040)	-	14,112
제4차	2009-03-27	23,400	-	(19,800)	-	3,600
제5차	2009-05-28	69,000	-	(6,000)	-	63,000
제6차	2010-03-31	212,100	-	(6,300)	-	205,800
제7차	2011-03-31	74,000	-	(29,600)	-	44,400
제8차	2012-03-23	104,600	-	-	(1,600)	103,000
제9차	2012-07-26	54,000	-	-	(10,000)	44,000
제10차	2013-03-29	311,423	-	-	(119,604)	191,819
제11차	2013-10-24	65,502	-	-	-	65,502
합 계		1,029,977	-	(66,740)	(131,204)	832,033

(3) 당사는 현금 또는 지분상품발행으로 결제를 선택할 수 있는 조건의 주식선택권을 부여하였으며, 주식선택권에 대하여 현금으로 결제한 실무관행이 없고, 지분상품 발행에 대한 상업적 실질이 있다고 판단하여 동 주식선택권에 대하여 주식결제형으로 회계처리 하였습니다. 한편, 당기와 전기 중 주식선택권과 관련하여 인식한 보상비용은 각각 1,997,531천원 및 1,633,536천원입니다.

19. 기타포괄손익누계액

(1) 당기말과 전기말 현재 기타포괄손익누계액의 내역은 다음과 같습니다.

(단위: 천원)		
구 분	당기말	전기말
매도가능금융자산평가손익	(78,214,600)	(234,290)
관계기업투자주식 지분법자본변동	201,653	201,653
합 계	(78,012,947)	(32,637)

(2) 당기와 전기 중 기타포괄손익누계액의 변동내역은 다음과 같습니다.

① 당기

(단위: 천원)			
구 분	기 초	증 감(*)	기 말

매도가능금융자산평가손익	(234,290)	(77,980,310)	(78,214,600)
지분법자본변동	201,653	-	201,653
합 계	(32,637)	(77,980,310)	(78,012,947)

(*) 상기 기타포괄손익누계액의 증감은 법인세효과가 차감된 후의 금액입니다.

② 전기

(단위: 천원)			
구 분	기 초	증 감	기 말
매도가능금융자산평가손익	(90,465)	(143,825)	(234,290)
지분법자본변동	201,653	-	201,653
합 계	111,188	(143,825)	(32,637)

(*) 상기 기타포괄손익누계액의 증감은 법인세효과가 차감된 후의 금액입니다.

20. 이익잉여금

당기말과 전기말 현재 이익잉여금의 내역은 다음과 같습니다.

(단위: 천원)		
구 분	당기말	전기말
법정적립금(*)	1,801,668	1,801,668
미처분이익잉여금	360,124,686	137,496,352
합 계	361,926,354	139,298,020

(*) 당사의 법정적립금은 전액 이익준비금입니다. 당사는 상법의 규정에 따라 자본금의 50%에 달할 때까지 매 결산기마다 금전에 의한 이익배당액의 10%이상의 금액을 이익준비금으로 적립하도록 되어 있으며, 동 이익준비금은 현금으로 배당할 수 없으나 주주총회의 결의에 의하여 자본전입 또는 결손보전이 가능합니다.

(2) 이익잉여금처분계산서

제 15(당)기	2014년 01월 01일 부터 2014년 12월 31일 까지	제 14(전)기	2013년 01월 01일 부터 2013년 12월 31일 까지
처분예정일	2015년 03월 27일	처분확정일	2014년 03월 28일

(단위: 원)				
구 분	당 기		전 기	
I. 미처분이익잉여금		360,124,685,809		137,496,352,133
전기이월미처분이익잉여금	137,496,352,133		124,246,887,367	
확정급여제도의 재측정요소	(8,945,450)		(182,092,873)	
종속기업 합병으로 인한 조정	-		(122,222,221)	
당기순이익	222,637,279,126		13,553,779,860	
II. 임의적립금등의이입액		-		-
III. 이익잉여금처분액		-		-
기타자본조정	-		-	

IV. 차기이월미처분이익잉여금		360,124,685,809		137,496,352,133
------------------	--	-----------------	--	-----------------

21. 영업비용

당기와 전기 중 영업비용의 내역은 다음과 같습니다.

(단위: 천원)		
구 분	당 기	전 기
급 여	25,531,422	22,900,175
퇴직급여	2,545,715	1,934,400
주식보상비용	1,997,531	1,633,536
복리후생비	5,066,825	4,528,598
여비교통비	1,011,584	1,234,724
접대비	805,936	781,861
통신비	3,426,215	1,802,913
수도광열비	-	1,175
세금과공과금	3,099,814	3,452,669
감가상각비	2,453,600	1,580,844
지급임차료	1,209,735	997,317
수선비	2,493	8,008
보험료	87,158	63,694
차량유지비	180,293	152,311
경상연구개발비	37,188,832	33,435,904
교육훈련비	223,061	147,154
도서인쇄비	98,064	86,754
협회비	151,650	65,450
소모품비	298,385	290,386
지급수수료	71,697,243	116,155,915
광고선전비	4,798,666	3,728,450
행사비	353,428	262,302
대손상각비	3,503,940	(173,354)
건물관리비	493,493	344,058
무형자산상각비	1,930,606	1,540,417
잡 비	-	10
합 계	168,155,689	196,955,671

22. 비용의 성격별 분류

당기와 전기 중 비용의 성격별 내역은 다음과 같습니다.

(단위: 천원)		
구 분	당 기	전 기

급 여	50,567,382	44,936,662
퇴직급여	5,004,751	3,243,769
주식보상비용	1,997,531	1,633,536
감가상각비	4,597,495	3,674,591
무형자산상각비	2,587,177	2,365,287
지급수수료	73,353,043	118,143,265

23. 기타수익 및 기타비용

(1) 당기와 전기 중 기타수익의 내역은 다음과 같습니다.

(단위: 천원)		
구 분	당 기	전 기
수수료수입	625,623	641,719
유형자산처분이익	12,353	5,539,637
종속·관계기업투자주식처분이익	256,185	17,000
잡이익	12,339	33,303
합 계	906,500	6,231,659

(2) 당기와 전기 중 기타비용의 내역은 다음과 같습니다.

(단위: 천원)		
구 분	당 기	전 기
유형자산처분손실	-	632,706
종속·관계기업투자주식손상차손	53,982,513	1,650,763
무형자산손상차손	1,751,782	6,319,352
기부금	2,284,910	105,930
잡손실	97,523	1,582
합 계	58,116,728	8,710,333

24. 금융수익 및 금융비용

(1) 당기와 전기 중 금융수익의 내역은 다음과 같습니다.

(단위: 천원)		
구 분	당 기	전 기
이자수익	2,512,036	1,644,413
외환차익	1,196,572	1,494,342
외화환산이익	404,802	8,831
매도가능금융자산처분이익	363,494,530	-
금융상품처분이익	17,550	-
합 계	367,625,490	3,147,586

(2) 당기와 전기 중 금융비용의 내역은 다음과 같습니다.

(단위: 천원)		
구 분	당 기	전 기
외환차손	940,293	1,206,989
외화환산손실	48,923	227,829
매도가능금융자산처분손실	196,351	166,084
매도가능금융자산손상차손	-	448,344
합 계	1,185,567	2,049,246

25. 금융상품의 범주별 분류

(1) 당기말 현재 범주별 금융상품의 장부금액은 다음과 같습니다.

(단위: 천원)					
구 분	대여금및수취채권	당기손익인식 금융자산	매도가능금융자산	상각후원가로 측정하는금융부채	합 계
현금및현금성자산	24,600,762	-	-	-	24,600,762
장단기금융자산	-	3,937,801	-	-	3,937,801
매출채권및기타채권	53,534,405	-	-	-	53,534,405
매도가능금융자산	-	-	296,719,527	-	296,719,527
기타채무	-	-	-	14,530,229	14,530,229

(2) 전기말 현재 범주별 금융상품의 장부금액은 다음과 같습니다.

(단위: 천원)					
구 분	대여금및수취채권	당기손익인식 금융자산	매도가능금융자산	상각후원가로 측정하는금융부채	합 계
현금및현금성자산	32,689,519	-	-	-	32,689,519
장단기금융자산	2,131,260	3,749,298	-	-	5,880,558
매출채권및기타채권	58,154,345	-	-	-	58,154,345
매도가능금융자산	-	-	31,705,980	-	31,705,980
기타채무	-	-	-	17,277,388	17,277,388

(3) 범주별 금융수익과 금융비용

당기와 전기 중 금융수익과 금융비용의 내역은 다음과 같습니다.

(단위: 천원)				
구 분	당 기		전 기	
	금융수익	금융비용	금융수익	금융비용
금융자산:				
당기손익인식금융자산	17,550	-	-	-
대여금및수취채권	4,113,410	989,216	3,147,586	1,434,818

매도가능금융자산	363,494,530	196,351	-	614,428
합 계	367,625,490	1,185,567	3,147,586	2,049,246

26. 법인세

법인세비용은 당기법인세비용에서 과거기간 당기법인세에 대하여 당기에 인식한 조정사항, 일시적차이의 발생과 소멸로 인한 이연법인세비용 및 당기손익 이외로 인식되는 항목과 관련된 법인세 비용을 조정하여 산출하였습니다.

(1) 당기와 전기 중 법인세비용의 주요 구성내역은 다음과 같습니다.

(단위: 천원)				
구 분	당 기		전 기	
I. 당기법인세		1,915,414		755,504
당기법인세부담액(*)	1,867,016		1,941,172	
과거기간의 당기법인세에 대하여 당기에 인식한 조정액	48,398		(1,185,668)	
II. 이연법인세비용		71,180,850		(535,789)
이연법인세 변동액	49,182,849		(625,785)	
자본에 직접 반영된 이연법인세 금액	21,998,001		89,996	
III. 법인세비용 (I + II)		73,096,264		219,715

(*) 당기와 전기 중 자기주식처분손익에 의한 효과가 반영되어 있습니다.

(2) 당기와 전기 중 법인세비용차감전순이익과 법인세비용간의 관계는 다음과 같습니다.

(단위: 천원)		
구 분	당 기	전 기
법인세비용차감전순이익	295,733,543	13,773,494
적용세율에 따른 법인세비용	65,039,379	3,006,169
조정사항:		
비공제비용으로 인한 효과	617,590	1,007,906
비과세수익으로 인한 효과	(348,133)	(279,794)
실현가능성이 없는 이연법인세의 변동	10,993,751	470,912
과거에 미인식된 일시적차이의 인식	(393,666)	(833,517)
세액공제	(3,641,420)	(1,617,662)
과거기간과 관련된 추정의 변경	48,398	(1,185,668)
기 타	780,365	(348,631)
소 계	8,056,885	(2,786,454)
당기손익으로 인식된 법인세비용	73,096,264	219,715

(3) 당기와 전기 중 자본에 직접 가감되는 항목과 관련된 법인세의 내역은 다음과 같습니다.

(단위: 천원)		
구 분	당 기	전 기
기타포괄손익 반영:		

매도가능금융자산평가손익	21,995,478	39,438
확정급여제도의 재측정요소	2,523	50,558
소 계	21,998,001	89,996
자본반영:		
자기주식처분손익	(88,629)	(58,847)

(4) 당기와 전기 중 이연법인세자산(부채)의 변동내역은 다음과 같습니다.

① 당기

(단위: 천원)				
구 분	기 초	당기손익에 인식된 금액	자본 및 기타포괄손익에 인식된 금액	기 말
일시적차이에 대한 이연법인세:				
미수수익	(101,670)	(85,654)	-	(187,324)
확정급여부채	33,200	55,527	2,523	91,250
매도가능금융자산	65,050	(79,723,744)	21,995,478	(57,663,216)
지급수수료	(930,252)	60,405	-	(869,847)
선수수익	1,170,917	651,608	-	1,822,525
무형자산	305,252	(139,006)	-	166,246
대손충당금	273,333	755,061	-	1,028,394
미지급비용	295,625	115,038	-	410,663
기 타	408,045	107,086	-	515,131
이월결손금	-	1,603,021	-	1,603,021
세액공제:				
이월세액공제	3,657,178	5,419,808	-	9,076,986
합 계	5,176,678	(71,180,850)	21,998,001	(44,006,171)

② 전기

(단위: 천원)				
구 분	기 초	당기손익에 인식된 금액	자본 및 기타포괄손익에 인식된 금액	기 말
일시적차이에 대한 이연법인세:				
미수수익	(23,909)	(77,761)	-	(101,670)
확정급여부채	45,983	(63,341)	50,558	33,200
매도가능금융자산	25,612	-	39,438	65,050
지급수수료	(102,755)	(827,497)	-	(930,252)
관계기업투자주식	2,314,449	(2,314,449)	-	-
선수수익	1,090,104	80,813	-	1,170,917
무형자산	261,187	44,065	-	305,252
대손충당금	579,601	(306,268)	-	273,333
미지급비용	233,421	62,204	-	295,625

기 타	127,200	280,845	-	408,045
세액공제:				
이월세액공제	-	3,657,178	-	3,657,178
합 계	4,550,893	535,789	89,996	5,176,678

(5) 당사는 차기 이후 예상연평균이익이 각 회계연도에 소멸되는 일시적차이를 초과하여 이연법인세자산의 실현가능성이 있는 것으로 판단하고 있습니다. 다만, 당사가 미래에 실현될 가능성이 희박하여 법인세효과를 인식하지 아니한 일시적차이의 내역은 다음과 같습니다.

(단위: 천원)		
구 분	당기말	전기말
관계기업투자주식	55,287,621	5,316,027

27. 주당손익

(1) 기본주당이익

당기와 전기 중 기본주당이익 계산내역은 다음과 같습니다.

① 기본주당이익

(단위: 주, 원)		
구 분	당 기	전 기
보통주순이익	222,637,279,126	13,553,779,860
가중평균유통보통주식수	16,658,139	16,652,635
기본주당이익	13,365	814

② 가중평균유통보통주식수

(단위: 주)		
구 분	당 기	전 기
기초 발행보통주식수	16,632,171	16,642,812
자기주식 효과	25,968	9,823
가중평균유통보통주식수	16,658,139	16,652,635

(2) 희석주당이익

당기와 전기 중 희석주당이익 계산내역은 다음과 같습니다.

① 희석주당이익

(단위: 주, 원)		
구 분	당 기	전 기
보통주희석이익(손실)	222,637,279,126	13,553,779,860
가중평균유통보통주식수	16,896,200	16,986,678
희석주당이익(손실)	13,177	798

② 가중평균회석유통보통주식수

(단위: 주)		
구 분	당 기	전 기
가중평균유통보통주식수	16,658,139	16,652,635
주식선택권의 효과	238,061	334,043
가중평균회석유통보통주식수	16,896,200	16,986,678

28. 현금흐름표

(1) 당기와 전기 중 영업으로부터 창출된 현금흐름의 내역은 다음과 같습니다.

(단위: 천원)		
구 분	당 기	전 기
당기순이익	222,637,279	13,553,780
비현금항목의조정:		
법인세비용	73,096,264	219,715
감가상각비	4,597,495	3,674,591
무형자산상각비	2,587,177	2,365,287
대손상각비	3,503,940	(173,354)
주식보상비용	1,997,531	1,633,536
퇴직급여	300,895	335,870
이자수익	(2,512,036)	(1,644,413)
외화환산이익	(404,802)	(8,831)
외화환산손실	48,923	227,829
유형자산처분이익	(12,353)	(5,539,637)
유형자산처분손실	-	632,706
무형자산손상차손	1,751,782	6,319,352
금융상품처분이익	(17,550)	-
매도가능금융자산처분이익	(363,494,530)	-
매도가능금융자산처분손실	196,351	166,084
매도가능금융자산손상차손	-	448,344
종속·관계기업투자주식처분이익	(256,185)	(17,000)
종속·관계기업투자주식손상차손	53,982,513	1,650,763
운전자본의 변동:		
매출채권의 감소(증가)	2,861,828	(5,706,980)
기타채권의 감소(증가)	(2,216,501)	(1,152,103)
기타유동자산의 감소(증가)	1,646,044	(3,794,589)
기타채무의 증가(감소)	(2,552,363)	7,765,839
기타유동부채의 증가(감소)	6,700,377	1,664,816
퇴직금의지급	(445,625)	(444,708)
확정급여부채의 증가(감소)	59,851	(7,460)

사외적립자산의 감소(증가)	5,396	31,632
영업으로부터 창출된 현금흐름	4,061,701	22,201,069

(2) 당기와 전기 중 현금의 유입·유출이 없는 거래 중 중요한 사항은 다음과 같습니다.

(단위: 천원)		
구 분	당 기	전 기
유형자산의 금융리스채권 대체	-	8,712,387
유형자산 취득 관련 선금금 대체	-	44,638,506
무형자산 취득 관련 선금금 대체	1,466,000	-
주식선택권 행사 관련 자기주식 대체	1,965,171	1,213,627
종속기업투자주식 취득 관련 출자전환	9,700,000	-
매도가능금융자산 취득 관련 출자전환 등	364,989,455	-

29. 특수관계자거래

(1) 지배종속관계

구 분	회사명
종속기업	(주)조이맥스 WeMade Online Co., Ltd. WeMade Entertainment Shanghai Co., Ltd. WeMade Entertainment USA, Inc. (주)고블린스튜디오(*1) (주)위메이드크리에이티브 (주)바나나피쉬(*1) (주)아이오엔터테인먼트 (주)피버스튜디오 링크투모로우(주)(*2) (주)리니웍스 (주)디포게임즈
관계기업	(주)브리디아
기타	(주)네시삼십삼분 (주)아이나 (주)디브로스 (주)필사크리에이티브

(*1) 당기 중 청산이 완료되었습니다.

(*2) 2014년 7월 1일을 합병기일로 하여 종속기업인 (주)조이맥스에 흡수합병 되었습니다.

(2) 당기와 전기 중 특수관계자와의 거래 내역은 다음과 같습니다.

① 당기

(단위: 천원)			
특수관계	회사명	수 익	비 용

구분		영업수익	기타수익	영업비용
종속기업	(주)조이맥스	1,146,460	-	4,820,168
	WeMade Online Co., Ltd.	461,597	-	-
	WeMade Entertainment USA, Inc.	-	795	460,933
	(주)고블린스튜디오(*1)	-	124,522	-
	(주)위메이드크리에이티브	-	1,870,926	3,755,377
	(주)바나나피쉬(*1)	-	149,255	302,269
	(주)아이오엔터테인먼트	734	-	5,934,289
	(주)피버스튜디오	-	-	4,492,563
	링크투모로우(주)(*2)	-	-	3,712,865
	(주)리니웍스	-	-	5,172,101
	(주)디포게임즈	-	-	128,578
기타	(주)네시삼십삼분	-	33,045	-
	(주)아이나	-	-	13,833
	(주)디브로스	-	-	116,382
합 계		1,608,791	2,178,543	28,909,358

(*1) 당기 중 청산완료하였으나, 청산전까지 당사와의 거래내역이 있습니다.

(*2) 2014년 7월 1일자로 종속회사인 (주)조이맥스에 흡수합병 되었으며, 합병전까지 당사와의 거래내역이 있습니다.

② 전기

(단위: 천원)					
특수관계 구분	회사명	수 익		비 용	
		영업수익	기타수익	영업비용	기타비용
종속기업	(주)조이맥스	1,078,166	-	2,417,787	-
	WeMade Online Co., Ltd.	6,145	-	-	-
	WeMade Entertainment USA, Inc.	253,630	11,941	9,913	-
	(주)고블린스튜디오	-	968	-	-
	(주)위메이드크리에이티브	-	934,055	1,289,185	-
	(주)엔곤소프트(*)	-	-	1,611,917	-
	(주)바나나피쉬	-	65,802	810,290	-
	(주)아이오엔터테인먼트	160,036	-	3,849,563	-
	(주)피버스튜디오	-	-	5,064,093	-
	링크투모로우(주)	-	-	26,886,189	-
	(주)리니웍스	-	-	1,582,517	-
관계기업	(주)네시삼십삼분	-	102,450	-	-
	(주)브리디아	-	-	-	40,924
합 계		1,497,977	1,115,216	43,521,454	40,924

(*) 2013년 6월 25일자로 당사에 흡수합병 되었으며, 합병전까지 당사와의 거래내역이 있습니다.

(3) 당기말과 전기말 현재 특수관계자에 대한 채권·채무내역은 다음과 같습니다.

① 당기말

(단위: 천원)							
특수관계 구분	회사명	채 권			채 무		
		매출채권	기타채권	기타유동자산	미지급금	기타채무	기타유동부채
종속기업	㈜조이맥스	1,175,682	-	2,506	1,318,218	-	166,418
	WeMade Online Co., Ltd.	118,248	-	46,684	7,694	-	-
	WeMade Entertainment USA, Inc.	563,042	-	90,467	145,923	-	-
	㈜위메이드크리에이티브(*1)	-	15,100,772	9,477	285,691	421,217	-
	㈜아이오엔터테인먼트	-	-	1,580,803	894,158	535,995	5,012
	㈜리니웍스	-	489	-	937,959	37,406	-
	㈜피버스튜디오	-	-	106,467	965,693	37,251	-
	㈜디포게임즈	-	-	31,945	135	-	-
관계기업	㈜브리디아	-	40,924	-	-	-	-
기타	㈜아이나(*2)	-	150,000	1,000,000	-	-	-
	㈜디브로스	-	141	-	1,150	-	-
합 계		1,856,972	15,292,326	2,868,349	4,556,621	1,031,869	171,430

(*1) 당사는 당기 중 종속기업인 ㈜위메이드크리에이티브에 9,700,000천원의 자금을대여하였으며, 당기 중 대
여한 9,700,000천원에 대한 상환으로 지분증권 97,000주를수취하였습니다. 또한, 유상증자에 참여하여
1,000,000주(5,000,000천원)를 추가 취득하였으나 동 지분증권의 가치가 없다고 판단하여 장부가액을 "0"으로
인식하였습니다.

(*2) 당기 중 ㈜아이나에 대한 미수금 1,500,000천원에 대한 상환으로 지분증권 75,000주를 수취하였습니다.

② 전기말

(단위: 천원)							
특수관계 구분	회사명	채 권			채 무		
		매출채권	기타채권	기타유동자산	미지급금	기타채무	기타유동부채
종속기업	㈜조이맥스	711,471	528	-	48,288	-	-
	WeMade Online Co., Ltd.	5,792	900	-	-	-	-
	WeMade Entertainment USA, Inc.	540,556	-	-	-	-	-
	㈜고블린스튜디오	-	114	-	-	800	-
	㈜위메이드크리에이티브	-	14,675,249	1,460,268	187,522	496,777	-
	㈜바나나피쉬	-	10,917	-	197,232	52,000	-
	㈜아이오엔터테인먼트	-	330	209,734	693,825	35,610	5,746
	㈜피버스튜디오	-	1,367	-	1,203,291	2,608	-
	링크투모로우㈜	-	-	2,873	4,855,258	135,725	-
	㈜리니웍스	-	-	-	544,603	-	-
관계기업	㈜네시삼십삼분	-	112,695	-	-	-	-
	㈜브리디아	-	40,924	-	-	-	-
합 계		1,257,819	14,843,024	1,672,875	7,730,019	723,520	5,746

(4) 주요 경영진에 대한 보상

주요 경영진에는 당사의 활동을 계획, 운영, 통제에 대한 중요한 권한과 책임을 가진 이사(비상임 포함) 및 감사
가 포함되어 있습니다.

(단위: 천원)

구분	당기	전기
급여 및 기타 단기종업원 급여	2,093,633	2,351,863
퇴직급여	166,050	332,717
주식기준보상	294,381	171,419
합계	2,554,064	2,855,999

30. 우발채무 및 약정사항

(1) 진행 중인 소송사건

당기말 현재 당사가 피고로 계류 중인 주요 소송사건의 내역은 다음과 같습니다.

(단위: 천원)					
사건명	원고	피고	관할법원	소송가액	진행경과
부동산중개수수료 등	개인	당사	수원지방법원	415,800	1심 원고 승소, 2심 계류 중

당사는 당기 중 1심 패소에 따라 96,969천원을 납부하고, 1심 판결에 항소하였습니다. 현재 위 사건에 대한 재판이 2심 법원에서 진행중에 있습니다.

(2) 로열티 계약

① 온라인게임

당사는 온라인게임의 판권을 해외에 판매하고 있으며, 당기말 현재 판권판매와 관련된 주요 내역은 다음과 같습니다.

게임명	지역	계약당사자
'미르의 전설2', '미르의 전설3'	중국	(주)액토즈소프트, Lansha Information Technology (Shanghai) Co., Ltd.
'로스트사가'	인도네시아	PT.Kreon
	중국	Tencent
	대만 외	Gamonster 외
'천룡기'	중국	Shanghai Giant Network Technology Co., Ltd.

상기 계약은 매출액의 일정 부분을 수취하는 Running royalty형태로 계약이 체결되어 있습니다.

② 모바일게임

당사는 모바일게임의 판권을 해외에 판매하고 있으며, 당기말 현재 판권판매와 관련된 주요 내역은 다음과 같습니다.

게임명	지역	계약당사자
'원드러너'	일본	(주)라인플러스
	캐나다, 미국	Facebook
	중국	Beijing Star World Technology Co., Ltd.
'아틀란스토리'	대만, 홍콩, 마카오	Gamonster Inc.
'에브리타운'	대만	Gamonster Inc.

상기 계약은 매출액의 일정 부분을 수취하는 Running royalty형태로 계약이 체결되어 있습니다.

(3) 퍼블리싱 계약

당기말 현재 당사가 체결한 주요 퍼블리싱 계약의 내역은 다음과 같습니다.

회사명	게임명
(주)아이오엔터테인먼트	'로스트사가'
(주)조이맥스	'원드러너', '캔디팡', '슈가팡'
(주)피버스튜디오	'에브리타운'
(주)리니웍스	'아틀란스토리'
(주)무브게임즈	'디지털마스터즈'

(4) 금융리스 계약

당사는 2013년 1월 중 서울시 구로구에 위치한 마리오타워의 토지와 건물 일부를 넷마블게임즈(주)에 임대하는 약정을 체결하였습니다. 또한, 동 약정일의 계약상 조건 및 기타 요소를 고려한 결과 자산의 소유에 따른 위험과 보상의 대부분이 이용자에게 이전된다고 판단하여 금융리스로 분류하였습니다.

(단위: 천원)		
임대차기간	월 임대료	비 고
2013년 1월 14일로부터 2년간	50,949	임대인은 임대차기간이 만료되는 날의 90일 전부터 Put Option 행사 가능 임차인은 임대차기간이 만료되는 날의 90일 전부터 Call Option 행사 가능

31. 위험관리

(1) 신용위험

신용위험은 당사의 통상적인 거래 및 투자활동에서 발생하며 고객 또는 거래상대방이 계약조건상 의무사항을 지키지 못하였을 때 발생합니다. 이러한 신용위험을 관리하기 위하여 당사는 주기적으로 고객과 거래상대방의 재무상태와 과거 경험 및 기타 요소들을 고려하여 재무신용도를 평가하고 있으며 고객과 거래상대방 각각에 대한 신용한도를 설정하고 있습니다.

신용위험은 현금및현금성자산, 각종 예금 등과 같은 금융기관과의 거래에서도 발생할 수 있습니다. 이러한 위험을 줄이기 위해 당사는 신용도가 높은 금융기관에 한하여 거래를 하고 있습니다. 금융자산의 장부금액은 신용위험에 대한 최대 노출정도를 나타냅니다. 당기말과 전기말 현재 당사의 신용위험에 대한 최대 노출정도는 다음과 같습니다.

(단위: 천원)		
구 분	당기말	전기말
현금및현금성자산	24,600,762	32,689,519
장단기금융자산	3,937,801	5,880,558
매출채권및기타채권	53,534,405	58,154,345
합 계	82,072,968	96,724,422

(2) 유동성위험

유동성위험관리에 대한 궁극적인 책임은 당사의 단기 및 중장기 자금조달과 유동성관리규정을 적절하게 관리하기 위한 기본정책을 수립하는 이사회에 있습니다. 당사는 적정 유동성의 유지를 위하여 주기적인 자금수지 예측, 조정을 통해 유동성 위험을 관리하고 있습니다.

① 당기말 현재 당사가 보유한 금융부채의 계약상 만기는 다음과 같습니다. 금액은 이자지급액을 포함하고, 상계약정의 효과는 포함하지 않았습니다.

(단위: 천원)					
구 분	장부금액	계약상현금흐름	6개월이내	6개월~12개월	1~2년
기타채무	14,530,229	14,530,229	14,110,381	-	419,848

당사는 이 현금흐름이 유의적으로 더 이른 기간에 발생하거나, 유의적으로 다른 금액일 것으로 기대하지 않습니다.

② 전기말 현재 당사가 보유한 금융부채의 계약상 만기는 다음과 같습니다.

(단위: 천원)					
구 분	장부금액	계약상현금흐름	6개월이내	6개월~12개월	1~2년
기타채무	17,277,388	17,277,388	16,727,988	-	549,400

(3) 환위험

① 환위험에 대한 노출

당사는 환율변동위험에 노출되어 있습니다. 당기말과 전기말 현재 외화로 보유 중인 화폐성자산 및 부채의 장부금액은 다음과 같습니다.

(단위: 천원)								
구 분	당기말				전기말			
	USD	EUR	JPY	CNY	USD	EUR	JPY	CNY
자 산:								
현금및현금성자산	1,091,128	3,438	352,743	-	1,019,701	114,859	388,191	-
매출채권및기타채권	19,345,364	22,011	79,745	27,509	16,790,524	-	14,256	17,486
합 계	20,436,492	25,449	432,488	27,509	17,810,225	114,859	402,447	17,486
부 채:								
기타채무	1,217,944	-	1,898	1,414	1,256,336	-	-	-

② 당기말과 전기말에 적용된 환율은 다음과 같습니다.

구 분	평균 환율		기말 환율	
	당 기	전 기	당기말	전기말
USD	1,053.22	1,095.04	1,099.20	1,055.30
EUR	1,398.82	1,453.56	1,336.52	1,456.26
JPY	9.9619	11.2341	9.2014	10.0466

CNY	170.93	178.10	176.81	174.09
-----	--------	--------	--------	--------

③ 민감도분석

당사는 내부적으로 원화 환율 변동에 대한 환위험을 정기적으로 측정하고 있습니다. 당기말과 전기말 현재 각 외화에 대한 원화환율 10% 변동 시 환율변동이 세전손익에 미치는 영향은 다음과 같습니다.

(단위: 천원)				
구 분	당기말		전기말	
	10% 상승시	10% 하락시	10% 상승시	10% 하락시
USD	1,921,855	(1,921,855)	1,655,389	(1,655,389)
EUR	2,545	(2,545)	11,486	(11,486)
JPY	43,059	(43,059)	40,245	(40,245)
CNY	2,610	(2,610)	1,749	(1,749)
합 계	1,970,069	(1,970,069)	1,708,869	(1,708,869)

상기 민감도 분석은 당기말과 전기말 현재 기능통화 이외의 외화로 표시된 화폐성 자산 및 부채를 대상으로 하였습니다.

(4) 이자율위험

당사는 이자부자산이 중요하기 때문에 수익 및 영업현금흐름은 시장이자율에 영향을받습니다. 당사의 이자율 위험은 은행예치금 등에서 비롯되며 금리의 연평균수치와 최고, 최저 수치를 고려하여, 그 변동폭이 연평균 예치금잔액에 미치는 영향에 대하여 평가하고 있습니다. 구체적인 세전 손익의 연간 변동금액은 다음과 같습니다.

(단위: 천원)				
구 분	당 기		전 기	
	0.5% 상승시	0.5% 하락시	0.5% 상승시	0.5% 하락시
이자수익	142,663	(142,663)	174,104	(174,104)

(5) 공정가치

① 당기말과 전기말 현재 금융자산과 금융부채의 장부금액과 공정가치는 다음과 같습니다.

(단위: 천원)				
구 분	당기말		전기말	
	장부금액	공정가치	장부금액	공정가치
공정가치로 인식된 자산:				
단기금융자산	1,474,976	1,474,976	-	-
장기금융자산	2,462,825	2,462,825	3,749,298	3,749,298
매도가능금융자산	291,214,327	291,214,327	6,700,780	6,700,780
소 계	295,152,128	295,152,128	10,450,078	10,450,078
상각후원가로 인식된 자산:				
현금및현금성자산	24,600,762	24,600,762	32,689,519	32,689,519
매도가능금융자산(*)	5,505,200	5,505,200	25,005,200	25,005,200

매출채권및기타채권	53,534,405	53,534,405	58,154,345	58,154,345
단기금융자산	-	-	2,131,260	2,131,260
소 계	83,640,367	83,640,367	117,980,324	117,980,324
금융자산 합계	378,792,495	378,792,495	128,430,402	128,430,402
상각후원가로 인식된 부채:				
기타채무	14,530,229	14,530,229	17,277,388	17,277,388

(*) 활성시장에서 공시되는 가격이 없는 지분상품에 해당하고 다른 방법으로 공정가치를 신뢰성 있게 측정할 수 없으므로, 기업회계기준서 제1039호에 따라 원가로 측정하였습니다.

② 공정가치 서열체계

당사는 공정가치측정에 사용된 투입변수의 유의성을 반영하는 공정가치 서열체계에 따라 공정가치측정치를 분류하고 있으며, 공정가치 서열체계의 수준은 다음과 같습니다.

구 분	투입변수의 유의성
수준1	동일한 자산이나 부채에 대한 활성시장의 공시가격
수준2	직접적으로 또는 간접적으로 관측가능한, 자산이나 부채에 대한 투입변수
수준3	관측가능한 시장자료에 기초하지 않은, 자산이나 부채에 대한 투입변수

당기말 현재 공정가치로 측정된 금융상품의 현황은 다음과 같습니다.

(단위: 천원)				
구 분	수준1	수준2	수준3	합 계
당기손익인식금융자산:				
단기금융자산	-	1,474,976	-	1,474,976
장기금융자산	2,462,825	-	-	2,462,825
매도가능금융자산:				
지분증권	288,392,172	-	-	288,392,172
수익증권	-	2,822,155	-	2,822,155
합 계	290,854,997	4,297,131	-	295,152,128

전기말 현재 공정가치로 측정된 금융상품의 현황은 다음과 같습니다.

(단위: 천원)				
구 분	수준1	수준2	수준3	합 계
당기손익인식금융자산:				
장기금융자산	3,749,298	-	-	3,749,298
매도가능금융자산 :				
수익증권	-	3,045,261	-	3,045,261
채무증권	3,655,519	-	-	3,655,519
합 계	7,404,817	3,045,261	-	10,450,078

(6) 자본위험관리

당사의 자본관리는 건전한 자본구조의 유지를 통한 주주이익의 극대화를 목적으로 하고 있으며 최적 자본구조 달성을 위해 부채비율 등의 재무비율을 모니터링하여 필요한 경우 적절한 재무구조 개선방안을 실행하고 있습니다.

(단위: 천원)		
구 분	당기말	전기말
부채(A)	72,853,767	24,962,394
자본(B)	459,353,926	312,480,115
부채비율(A/B)	15.86%	7.99%

- 최근 2사업연도의 배당에 관한 사항

해당사항 없습니다.

구 분	주식의 종류	2014년 (제15기)	2013년 (제14기)
주당액면가액 (원)		500	500
당기순이익 (백만원)		222,637	13,554
주당순이익 (원)		13,365	814
현금배당금총액 (백만원)		-	-
주식배당금총액 (백만원)		-	-
현금배당성향 (%)		-	-
현금배당수익률 (%)	보통주	-	-
	우선주	-	-
주식배당수익률 (%)	보통주	-	-
	우선주	-	-
주당 현금배당금 (원)	보통주	-	-
	우선주	-	-
주당 주식배당 (주)	보통주	-	-
	우선주	-	-

주1) 상기 재무정보는 별도 재무제표 기준입니다.

□ 이사의 선임

제2호 의안 : 이사 선임의 건 (사내이사 2명)

제2-1호 의안 : 사내이사 박관호 선임의 건

제2-2호 의안 : 사내이사 유기덕 선임의 건

가. 후보자의 성명 · 생년월일 · 추천인 · 최대주주와의 관계 · 사외이사후보자 여부

후보자성명	생년월일	사외이사 후보자여부	최대주주와의 관계	추천인
박관호	1972.11.09	不	본인	이사회
유기덕	1973.03.27	不	특수관계인(임원)	이사회
총 2 명				

주1) 이사의 임기 : 주총선임일로부터 3년 (당사 정관 제31조)

나. 후보자의 주된직업 · 약력 · 해당법인과의 최근3년간 거래내역

후보자 성명	주된직업 (현재)	약력	해당법인과의 최근3년간 거래내역
박관호	(주)위메이드 엔터테인먼트 이사회 의장	[학력] 국민대학교 경영학과 [경력] - (주)엑토즈소프트 감사 ('96.01~'00.01) - (주)위메이드엔터테인먼트 창립 / 대표이사 ('00.02~'04.05) - (주)위메이드엔터테인먼트 대표이사 ('05.01~'12.03) - (주)조이맥스 사내이사 ('13.03~'14.05)	없음
유기덕	(주)위메이드 엔터테인먼트 부사장	[학력] 동서울대학교 공예디자인학과 [경력] - (주)KRG소프트 ('98.02~'99.07) - (주)엑토즈소프트 ('99.11~'00.02)	없음

※ 기타 참고사항

- 해당사항 없음

□ 감사의 선임

제3호 의안 : 감사 우종식 선임의 건

<권유시 감사후보자가 예정되어 있는 경우>

가. 후보자의 성명 · 생년월일 · 추천인 · 최대주주와의 관계

후보자성명	생년월일	최대주주와의 관계	추천인
우종식	1956.12.15	-	이사회
총 1 명			

주1) 감사의 임기 : 주총선임일로부터 3년 (당사 정관 제42조)

나. 후보자의 주된직업 · 약력 · 해당법인과의 최근3년간 거래내역

후보자 성명	주된직업 (현재)	약력	해당법인과의 최근3년간 거래내역
우종식	(주)위메이드엔터테인먼트 감사 (주)조이맥스 감사 한국엔터테인먼트산업학회 부회장	[학력] 고려대학교대학원 컴퓨터공학 박사 [경력] - 한국게임산업진흥원 원장 ('04.02~'07.05) - (주)BKON커뮤니케이션 대표이사 ('07.09~'08.07) - 우송대학교 게임멀티미디어학과 교수 ('07.09~'09.08)	없음

※ 기타 참고사항
- 해당사항 없음.

□ 이사의 보수한도 승인

제4호 의안 : 이사 보수한도 승인의 건

가. 이사의 수 · 보수총액 내지 최고 한도액

구 분	전 기	당 기
이사의 수(사외이사수)	6명 (2명)	5명 (2명)
보수총액 내지 최고한도액	60억 원	60억 원

※ 기타 참고사항
- 해당사항 없음.

□ 감사의 보수 한도 승인

제5호 의안 : 감사 보수한도 승인의 건

가. 감사의 수 · 보수총액 내지 최고 한도액

구 분	전 기	당 기
감사의 수	1명	1명
보수총액 내지 최고한도액	1억 원	1억 원

※ 기타 참고사항
- 해당사항 없음.